

RAPORT O STANIE GMINY WIERZBNO za 2025 rok



URZĄD GMINY W WIERZBNIE

07-111 WIERZBNO

e-mail: gmina@gminawierzbno.pl

www.gminawierzbno.pl

WIERZBNO, MAJ 2026



SPIS TREŚCI

WSTĘP	4
I. Charakterystyka gminy Wierzbno	5
1.1. Ogólne informacje o gminie.....	5
1.2. Turystyka	8
1.3. Rolnictwo	14
1.4. Demografia	17
1.5. Władze lokalne.....	19
1.6. Struktura urzędu gminy	21
II. Podmioty gospodarcze	23
III. Informacje finansowe za rok 2025.....	25
3.1. Dochody gminy Wierzbno w 2025 roku.....	25
3.2. Wydatki gminy Wierzbno w 2025 roku	32
3.3. Zadłużenie	36
IV. Informacja o kształtowaniu się wieloletniej prognozy finansowej gminy Wierzbno za 2025 rok	39
4.1. Dochody.....	39
4.2. Wydatki	41
4.3. Wynik budżetu.....	42
4.3.1. Przychody	42
4.3.2. Rozchody	43
4.4. Kwota długu	44
V. Informacja o realizacji programów i strategii	64
5.1. Strategia gminy Wierzbno na lata 2020 – 2030	64
5.2. Ochrona środowiska.....	69
5.2.1. Decyzje środowiskowe.....	69
5.2.2. Rejestr działalności regulowanej	69
5.2.3. Odpady - analiza stanu gospodarowania odpadami komunalnymi za 2025 rok.....	70
5.2.4. Opróżnianie zbiorników bezodpływowych (szamb)	81
5.2.5. Azbest	82
5.2.6. Program współpracy z organizacjami pozarządowymi	84



5.2.7. Program opieki nad zwierzętami bezdomnymi oraz zapobiegania bezdomności zwierząt	86
5.2.8. Gminny program profilaktyki i rozwiązywania problemów alkoholowych, przeciwdziałania narkomanii	87
5.2.9. Gminny program wspierania rodziny	89
5.2.10. Wieloletni program osłonowy „pomoc gminy Wierzbno w zakresie dożywiania na lata 2024 - 2028”	95
5.2.11. Gminny program przeciwdziałania przemocy domowej oraz ochrony osób doznających przemocy domowej gminy Wierzbno na lata 2025 -2030	95
5.2.12. Samorządowy program działań na rzecz osób niepełnosprawnych gminy Wierzbno na lata 2020-2025	98
5.2.13. Inne zadania realizowane przez gminę	99
5.2.13. Wieloletni program gospodarowania zasobem mieszkaniowym gminy Wierzbno na lata 2024-2029	103
VI. Działalność inwestycyjna	104
6.1. Altana ogrodowa w Orzechowie	104
6.2. Zakup ciężkiego samochodu dla OSP Krypy	105
6.3. Budowa placu zabaw przy świetlicy w miejscowości Sulki	107
6.4. Cyberbezpieczny samorząd	108
VII. Oświata	109
VIII. Gospodarka przestrzenna i budownictwo	113
7.1. Gospodarka przestrzenna	113
7.2. Oświetlenie uliczne	115
7.3. Infrastruktura drogowa	116
7.4. Sieć wodociągowa	118
VIII. Działalność kulturalna	119
8.1. Działalność kulturalna	119
8.2. Zbiory biblioteczne i czytelnictwo	119
8.3. Działalność kulturalno-oświatowa	120
IX. Ochrona przeciwpożarowa	121
X. Realizacja uchwał rady gminy Wierzbno	126
XI. Współpraca z innymi społecznościami samorządowymi	131
Podsumowanie	133
Zakończenie	134



WSTĘP

Szanowni Mieszkańcy,

Przekazuję w Państwa ręce Raport o stanie Gminy Wierzbno za rok 2025. Niniejszy dokument stanowi podsumowanie działań, które wspólnie realizowaliśmy w minionym okresie, stanowi zarazem wyraz uznania dla wszystkich osób, instytucji zaangażowanych w rozwój naszej gminy. Jako Wójt dziękuję Państwu za współpracę, zaangażowanie, cenne uwagi, polemikę oraz codzienną troskę o dobro wspólne.

W raporcie za rok 2025 prezentujemy inwestycje, programy, inicjatywy zrealizowane w kluczowych obszarach funkcjonowania jednostki samorządu terytorialnego – między innymi z zakresu inwestycji, budżetu, pomocy społecznej, środowiska czy edukacji.

Raport o stanie Gminy Wierzbno za rok 2025 został sporządzony na podstawie art. 28aa ust. 1 i 2 ustawy z dnia 8 marca 1990 r. o samorządzie gminnym (t.j. Dz. U. 2026, poz. 662). Zgodnie z postanowieniami art. 28 aa ust. 2 ustawy o samorządzie gminnym. Wierzę, że jego zawartość umożliwi radnym, mieszkańcom a także wszystkim zainteresowanym wgląd w sytuację gospodarczą i społeczną naszej gminy, a dane w nim zawarte pozwolą wypracować opinię na temat funkcjonowania lokalnego samorządu. Raport stanowi podstawę do prowadzenia debaty poprzedzającej podjęcie przez Radę Gminy Wierzbno uchwały w przedmiocie udzielenia Wójtowi wotum zaufania.

EMIL WĄSOWSKI
WÓJT GMINY WIERZBNO



I. Charakterystyka gminy Wierzbno

1.1. Ogólne informacje o gminie

Gmina Wierzbno jest gminą wiejską utworzoną dnia 1 stycznia 1973 roku uchwałą Wojewódzkiej Rady Narodowej w Warszawie. Do 31 grudnia 1998 roku wchodziła w skład województwa siedleckiego a od 1 stycznia 1999 roku wchodzi w skład województwa mazowieckiego. Położona jest we wschodniej części województwa mazowieckiego, w południowej części powiatu węgrowskiego, jest najmniejsza spośród gmin wiejskich powiatu, zajmuje 8,5% jego powierzchni.

Mapa 1. Położenie Gminy Wierzbno na mapie powiatu węgrowskiego



Siedzibą gminy jest miejscowość Wierzbno.

Gmina Wierzbno graniczy:

- od północy z gminą Korytnica,
- od północnego wschodu z gminą Liw,



- od wschodu z gminą Grębków,
- od południa i zachodu z gminami Kałuszyn i Dobre.

Granica z gminami Kałuszyn i Dobre stanowi równocześnie granicą powiatu węgrowskiego i mińskiego.

Miejscowość gminna Wierzbno stanowi centrum obsługi ludności całej gminy w zakresie administracji, ochrony zdrowia, kultury. Ośrodki wspomagające, spełniające funkcję uzupełniającą w zakresie obsługi ludności to miejscowości Krypy (Zespół Szkolno – Przedszkolny, OSP), Czerwonka (Ośrodek Zdrowia, Parafia, OSP) oraz Jaworek (prowadzony przez powiat węgrowski Młodzieżowy Ośrodek Wychowawczy, OSP). Na terenie gminy Wierzbno mają siedzibę Parafie Rzymsko – Katolickie: w Wierzbnie oraz w Czerwonce.

Urząd Gminy zlokalizowany jest w Wierzbnie pod numerem 90.



Fot.własna: budynek Urzędu Gminy w Wierzbnie



Charakterystyczną cechą gminy Wierzbno jest stosunkowo duża liczba małych i bardzo małych miejscowości. Gmina jest podzielona na 31 sołectw obejmujących 32 miejscowości:

Adamów, Brzeźnik, Cierpięta, Czerwonka, Czerwonka-Folwark, Filipy, Helenów, Janówek, Jaworek, Józefy, Karczewiec, Kazimierzów, Koszewnica, Krypy, Las Jaworski, Majdan, Nadzieja, Natolin, Orzechów, Ossówno, Rąbież, Skarżyn, Soboń, Stary Dwór, Strupiechów, Sulki, Świdno, Wąsosze, Wierzbno, Wólka, Wyczółki, Wyględówek.

Granice administracyjne tych miejscowości są jednocześnie granicami sołectw, z wyjątkiem Adamowa i Natolina, które tworzą jedno sołectwo.

Wykaz jednostek organizacyjnych Gminy Wierzbno

1. Urząd Gminy w Wierzbnie

adres: 07-111 Wierzbno 90, tel. (25) 793 44 95, fax (25) 793 45 72, adres email:

gmina@gminawierzbno.pl, strona www: www.gminawierzbno.pl

2. Placówki oświatowe - szkoły i przedszkola

a) Szkoła Podstawowa w Wierzbnie z Oddziałem „0” i Punktem przedszkolnym; adres: 07-111 Wierzbno 48, tel. (25) 793 47 04, adres email: spwierzbno@gminawierzbno.pl

strona www: www.zswierzbno.szkolnastrona.pl

b) Zespół Szkolno – Przedszkolny w Krypach; adres: 07-111 Wierzbno 90, Krypy 59, tel. (25) 691 89 15, adres email: zspkrypy@gminawierzbno.pl,

strona www: www.szkolakrypy.pl

3. Instytucje kultury

Gminna Biblioteka Publiczna w Wierzbnie; adres: 07-111 Wierzbno 93, tel. (25) 793 45 08, adres email: bibliotekawierzbno@onet.eu.

4. Jednostki pomocy społecznej

Gminny Ośrodek Pomocy Społecznej w Wierzbnie; adres: 07-111 Wierzbno 95, tel. (25) 793 45 91, adres email: gops@gminawierzbno.pl

Powierzchnia całkowita Gminy wynosi 103 km² (10.323 ha), w tym:

- a) użytki rolne - 7.942 ha,
- b) lasy i grunty leśne - 2.021 ha,
- c) inne grunty i nieużytki - 360 ha.



Przez teren Gminy przepływają trzy rzeki: Osownica, Struga i Czerwonka. W północno-wschodniej części Gminy znajduje się niewielki odcinek nieuregulowanej w granicach całego powiatu węgrowskiego rzeki Liwiec, stanowiącej lewobrzeżny dopływ Bugu.

Gmina Wierzbno położona jest na terenach nizinnych, ma charakter typowo rolniczy. Przesądza o tym znaczny obszar gruntów ornych – około 3/4 powierzchni gminy. Funkcją uzupełniającą jest działalność gospodarcza w zakresie handlu i obsługi ludności, działalność usługowa wspomagająca produkcję roślinną i sprzedaż hurtowa odpadów i złomu.

Funkcjonują też większe zakłady produkcyjne i usługowe: Pieczarkarnia Wierzbno, EkoTeam Sp. z o.o. w Wierzbnie, Zakład Piekarniczo-Cukierniczy s.c. z siedzibą w Krypach.

Teren gminy jest atrakcyjny pod względem przyrodniczo – krajobrazowym. Północno-wschodnia część gminy, obejmująca dolinę środkowego Liwca, weszła w skład Siedlecko-Węgrowskiego Obszaru Chronionego Krajobrazu, obszar o powierzchni około 20 ha (Ostoja Nadliwiecka), obejmujący ujściowy odcinek rzeki Strugi w miejscowościach Strupiechów i Karczewiec został objęty ochroną w ramach sieci Natura 2000. Od dziesięciu lat. posiadamy na terenie gminy rezerwat przyrody Las Jaworski, obejmujący obszar leśny o powierzchni 23,49 ha.

1.2. Turystyka

Gmina Wierzbno charakteryzuje się znacznym potencjałem turystycznym. W ostatnich latach intensywnie budowana jest infrastruktura drogowa oraz wodociągowa, która pozwala realnie myśleć o rozwoju turystyki w gminie. Atuty to w szczególności piękno przyrody i krajobrazu. Korzystny czynnik stanowi znaczne oddalenie od ośrodków przemysłowych, a zarazem odpowiednia bliskość większych miejscowości, z których mogą przybywać osoby szukające ciszy, spokoju, bliskości z przyrodą. W ostatnich latach obserwujemy – powrót do rekreacji na łonie natury, na własnych działkach lub w gospodarstwach agroturystycznych. Rozwój turystyki i związanej z nią rekreacji wyraża się poprzez rosnące zainteresowanie zakupem gruntów na cele rekreacyjne. Czyste powietrze i malownicze położenie niektórych miejscowości zachęcają mieszkańców miast do spędzania tu wolnego czasu. Szansę na rozwój ma turystyka piesza i rowerowa, z tej formy rekreacji mogą korzystać też mieszkańcy i goście.



W Gminie ustanowione zostały pomniki przyrody, to pojedyncze drzewa i grupy drzew objęte ochroną z uwagi na ich znaczenie ze względów naukowych, zabytkowych i kulturowych. Wszystkie pomniki przyrody wyznaczone na obszarze Gminy przedstawia tabela poniżej.

TABELA. POMNIKI PRZYRODY NA TERENIE GMIN

Obiekt chroniony	Gatunek	Lokalizacja	Podstawa prawna
Drzewo	Klon pospolity	Wierzbno – teren cmentarza przykościelnego	Rozporządzenie Nr 8 Wojewody Mazowieckiego z dnia 2 marca 2009 r. w sprawie pomników przyrody położonych na terenie powiatu węgrowskiego
Dwa drzewa	Lipa drobnolistna 2 szt.	Wierzbno - teren cmentarza przykościelnego	Rozporządzenie Nr 8 Wojewody Mazowieckiego z dnia 2 marca 2009 r. w sprawie pomników przyrody położonych na terenie powiatu węgrowskiego
Drzewo	Lipa drobnolistna	Las Jaworski – Nadleśnictwo Siedlce	Rozporządzenie Nr 8 Wojewody Mazowieckiego z dnia 2 marca 2009 r. w sprawie pomników przyrody położonych na terenie powiatu węgrowskiego
Grupa drzew	Dąb szypułkowy – 19 szt. Lipa drobnolistna – 2 szt. Grab pospolity – 4 szt.	Las Jaworski – Nadleśnictwo Siedlce	Rozporządzenie Nr 8 Wojewody Mazowieckiego z dnia 2 marca 2009 r. w sprawie pomników przyrody położonych na terenie powiatu węgrowskiego



Drzewo	Dąb szypułkowy	Las Jaworski – Nadleśnictwo Siedlce	Rozporządzenie Nr 8 Wojewody Mazowieckiego z dnia 2 marca 2009 r. w sprawie pomników przyrody położonych na terenie powiatu węgrowskiego
Grupa drzew	Lipa drobnolistna – 14 szt. Jesion wyniosły – 13 szt. Kasztanowiec biały – 5 szt. Klon pospolity – 6 szt.	Wierzbno	Rozporządzenie Nr 7 Wojewody Mazowieckiego z dnia 2 marca 2009 r. w sprawie ustanowienia pomników przyrody położonych na terenie powiatu węgrowskiego
Grupa drzew	Lipa drobnolistna – 5 szt.	Wierzbno	Rozporządzenie Nr 7 Wojewody Mazowieckiego z dnia 2 marca 2009 r. w sprawie ustanowienia pomników przyrody położonych na terenie powiatu węgrowskiego

źródło: Opracowano na podstawie danych Urzędu Gminy w Wierzbnie

Krajobraz gminy charakteryzuje się dużą różnorodnością. Jego charakterystycznymi elementami są przede wszystkim: – położenie w mezoregionach Wysoczyzna Kałuszyńska oraz Obniżenie Węgrowskie. Położenie w strefie obszarów o wysokich walorach przyrodniczych i krajobrazowych, tj. Rezerwat przyrody Las Jaworski, obszary Natura 2000, Siedlecko-Węgrowski Obszar Chronionego Krajobrazu oraz lokalizacja na terenie gminy rzek: Osownica, Struga i Czerwonka, – bogactwo lasów, w tym lasów ochronnych.

O wysokich walorach przyrodniczo-krajobrazowych gminy świadczy bogaty system obszarów chronionych. Na obszarze gminy znajdują się: Rezerwat przyrody Las Jaworski, 2 obszary Natura 2000, Siedlecko-Węgrowski Obszar Chronionego Krajobrazu, 7 pomników przyrody, a także lasy ochronne.



Zgodnie z regionalizacją przyrodniczo-leśną Polski (2010), obszar Gminy Wierzbno przynależy do Krainy Mazowiecko-Podlaskiej – najmniej lesistej spośród polskich Krain, wchodząc jednocześnie w obręb Mezoregionu Wysoczyzny Siedleckiej (Zielony i Kliczkowska, 2012). Charakterystyczne dla tego obszaru są krajobrazy naturalne peryglacjalne równinne i faliste, rzadziej występują krajobrazy fluwioglacjalne równinne i faliste oraz krajobrazy akumulacyjne, związane z dolinami zalewowymi. Wysoczyzna wznosi się na maksymalną wysokość ok. 220 m n.p.m. Dość licznie występują moreny czołowe i kemy. W krajobrazie roślinnym przeważają bory mieszane i grądy w odmianie mazowiecko-podlaskiej. W rejonie północno-zachodnim, do którego należy obszar gminy Wierzbno, obecne są również bory mieszane, świetliste dąbrowy oraz grądy. Średnia lesistość Mezoregionu jest niska – nie przekracza 19%. Znaczna jest fragmentacja lasów – podzielone są na niewielkie kompleksy, rozdzielone od siebie obszarami bezleśnymi.

Obiekty zabytkowe na terenie Gminy Wierzbno

Oprócz walorów przyrodniczych, krajobrazowych i wypoczynkowych, atrakcję turystyczną stanowić mogą obiekty zabytkowe znajdujące się na terenie Gminy Wierzbno.

Zabytkowy zespół sakralny pw. Św. Apostołów Piotra i Pawła w Wierzbnie - Ufundowany przez wojewodzinę krakowską Dorotę z Goryńskich Barzową z Ojrzanowa w dobrach jej syna Stanisława Mińskiego, wzniesiony, jako kościół drewniany 18 listopada 1583 r. Dwukrotnie zniszczony - po raz drugi odbudowany, jako kościół drewniano-murowany, po raz trzeci - w latach 1855-1856 - jako kościół w pełni murowany, przy wykorzystaniu zachowanej ściany frontowej.

W 1866 przy kościele powstała okazała, dwukondygnacyjna dzwonnica. Zabytkowy zespół sakralny pw. Św. Apostołów Piotra i Pawła w Wierzbnie wpisano do rejestru zabytków pod Nr A-358 decyzją Wojewódzkiego Konserwatora Zabytków w Siedlcach z dnia 31.12.1983 r. W uzasadnieniu decyzji konserwator podkreślił, iż murowany kościół wzniesiony w 1686 roku, odbudowany (po zniszczeniach spowodowanych przez huragan) w 1855 roku stanowi ciekawy przykład architektury sakralnej z połowy XIX wieku. Z poprzedniego kościoła wybudowanego w 1686 roku została wykorzystana ściana frontowa, obecny kościół jest murowany, obustronnie otynkowany, na planie prostokąta z wyodrębnioną zakrystią, w wystroju wnętrza występują elementy barokowe.

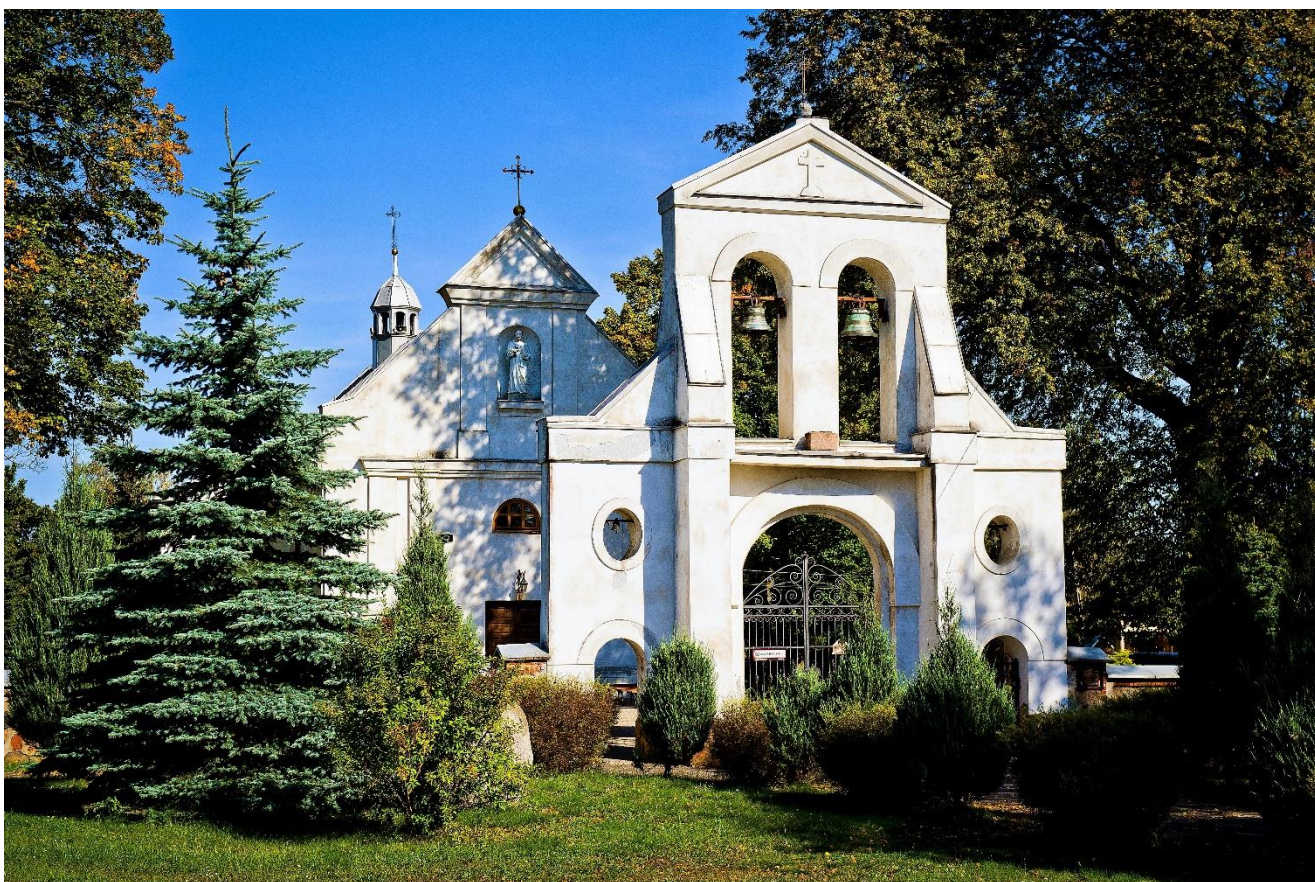

źródło: <https://diecezja.siedlce.pl/parafie/parafia-sw-apostolow-piotra-i-pawla-3/>

Materiały źródłowe informują również, że parafia Wierzbno prowadziła działalność charytatywną, przy parafii funkcjonował szpital oraz dom dla sług kościelnych. Na osi kościoła przed frontem wzniesiono w 1866 roku okazałą, dwukondygnacyjną parawanową dzwonnice. Na placu przykościelnym znajduje się mogiła poległych w boju powstańców z 1863 r. Należeli oni do oddziału Kazimierza Kobylńskiego, rozbitego przez wojska carskie pod Świdnem i Eminem. We wspólnej mogile pochowano 17 poległych powstańców, w tym tutejszych parafian. W ostatnich latach wykonano kilka istotnych inwestycji (elewacja, remont dzwonnicy, renowacja drzwi wejściowych). Rozpoczęto remont zabytkowych organów w 2024 roku, zakończy się on w 2026 roku.

Zespół kościoła parafialnego w Czerwonce – Kościół murowany w stylu neogotyckim, wybudowany w latach 1899 – 1902 przez Jana i Rachelę Górskich, staraniem ks. Andrzeja Panufnika w miejsce dawnego drewnianego kościoła z 1603 r., konsekrowany przez arcybiskupa warszawskiego Wincentego Popiela, zniszczony i odbudowany w latach 1916-1919. Do zespołu



przykościelnego należą: dawna kostnica, cmentarz kościelny, murowane ogrodzenie oraz murowany budynek plebanii z początku XIX w. Wart uwagi jest także drewniany dom parafialny w Czerwonce z XX w. W ostatnim czasie wykonano prace remontowe w budynku plebanii.



źródło: <https://diecezja.siedlce.pl/parafie/parafia-sw-stanislawa-bm/>

Zespół dworski w Janówku - W skład zespołu wchodzi dwór z połowy XIX wieku i otaczający go park. Obecnie stanowi własność prywatną.

Liczne przydrożne kapliczki, figury i krzyże, datowane na wiek XIX i XX.

Są nieodłączną częścią polskiego krajobrazu. Widujemy je licznie we wsiach, ale możemy je zobaczyć także na rozstajach dróg czy na skraju lasu. Różnorodność ich form zdumiewa, a dbałość o nie pokazuje jak ważna jest lokalna tradycja.

Do zabytkowych nekropolii należą **cmentarze rzymsko-katolickie: w Wierzbnie i Czerwonce** oraz **cmentarz osadników niemieckich w Nadziei** – zachowany w stanie szczątkowym.



1.3. Rolnictwo

Rolnictwo w gminie Wierzbno pełni ważną rolę wśród źródeł utrzymania ludności. Stanowi bardzo istotny czynnik oddziałujący na stan środowiska.

W strukturze gospodarstw rolnych występują gospodarstwa w grupach 5-10 ha, 10-15ha oraz 15 ha i więcej. W produkcji roślinnej dominują uprawy zbóż: żyta, pszenżyta, mieszanek zbożowych, kukurydzy, stosowanych do produkcji paszy dla zwierząt. Wysoki odsetek stanowią łąki i pastwiska, głównie z przeznaczeniem traw na sianokiszonki.

Na przestrzeni lat zachodziły zmiany w rodzaju roślin uprawianych w gospodarstwach, a także hodowanych zwierząt - ze względu na kształtowanie się popytu i opłacalność produkcji. Od kilku lat w gminie Wierzbno obserwuje się rozwój hodowli bydła, szczególnie mlecznego.

Na terenie gminy występują indywidualne gospodarstwa rolne, nie funkcjonują grupy producenckie.

Sposób użytkowania gruntów w gminie przedstawiają poniższa tabela.

Zestawienie gruntów na terenie gminy Wierzbno, opracowanie własne na podstawie danych EGiB, maj 2021 r.

RODZAJ GRUNTU		POWIERZCHNIA EWIDENCYJNA [HA]	UDZIAŁ % W POWIERZCHNI GMINY
UŻYTKI ROLNE	Grunty orne	6 469,34	62,68
	Sady	3,47	0,03
	Łąki trwałe	227,80	2,21
	Pastwiska trwałe	863,29	8,36
	Grunty rolne zabudowane	239,27	2,32
	Grunty pod rowami	25,50	0,25
	Grunty zadrzewione i zakrzewione na gruntach ornych	109,41	1,06
	RAZEM	7 938,07	76,91
GRUNTY LEŚNE ORAZ ZADRZEWIONE I ZAKRZEWIONE	Lasy	2 018,73	19,56
	Grunty zadrzewione i zakrzewione	3,24	0,03
	RAZEM	2 021,97	19,59



GRUNTY ZABUDOWANE I ZURBANIZOWANE	Tereny mieszkaniowe		30,39	0,29
	Tereny przemysłowe		5,05	0,05
	Inne tereny zabudowane		0,84	0,01
	Zurbanizowane tereny niezabudowane		17,04	0,17
	Tereny rekreacyjno-wypoczynkowe		1,28	0,01
	Tereny komunikacyjne	Drogi	252,79	2,45
		Inne tereny komunikacyjne	0,28	0,00
		Grunty przeznaczone pod budowę dróg publicznych	2,88	0,03
RAZEM		310,55	3,01	
GRUNTY POD WODAMI	Powierzchniowymi płynącymi		6,95	0,07
	Powierzchniowymi stojącymi		1,69	0,02
	Grunty pod stawami		0,41	0,00
	RAZEM		9,06	0,09
NIEUŻYTKI		41,78	0,40	
RAZEM		10 321,43	100,00	

Zamieszczone powyżej zestawienie rodzajów gruntów i użytków rolnych w gminie Wierzbno, powiecie węgrowskim i województwie mazowieckim pokazuje, że gminę charakteryzuje wysoki odsetek gruntów pod zasiewami, łąk oraz lasów i gruntów leśnych.

Na terenie gminy znajduje się wiele lasów spełniających funkcje gospodarcze, ale też niezwykle istotne funkcje ekologiczne, w tym ochronne, krajobrazowe i turystyczne. Pełnione przez lasy funkcje ekologiczne i ochronne zależą przede wszystkim od występującej różnorodności przyrodniczej i położenia tych obszarów. Na terenie Gminy Wierzbno wyznaczono jeden las ochronny, którego powierzchnia wynosi 10,08 ha. Jest to teren leśny o szczególnych walorach i dużym znaczeniu wodochronnym, położony w okolicach wsi Las Jaworski. Stanowi również ostoję dla roślin i zwierząt chronionych. Funkcja społeczna lasów w gminie Wierzbno realizowana jest poprzez możliwość wypoczynku i rekreacji mieszkańców i przyjezdnych.



1.4. Demografia

Gmina Wierzbno stanowi najmniejszą liczebnie gminą powiatu węgrowskiego. Według danych ewidencji ludności Urzędu Gminy, na dzień 31 grudnia 2025 roku gmina liczyła 2691 mieszkańców, z tego 2502 osób stale zamieszkujących na terenie gminy i 189 zameldowanych na pobyt czasowy. Poniżej przedstawiamy liczbę mieszkańców w poszczególnych miejscowościach.

TABELA: LICZBA MIESZKAŃCÓW ZAMIESZKAŁYCH NA POBYT CZASOWY W 2025 R. (STAN NA 31.12.2025 R.)

Nazwa miejscowości	Liczba ludności
CIERPIĘTA	1
CZERWONKA-FOLWARK	3
JAWOREK	40
KARCZEWIEC	2
KOSZEWNICA	1
NATOLIN	1
RĄBIEŻ	1
SOBOŃ	2
STRUPIECHÓW	1
WĄSOSZE	2
WIERZBNO	133
WYGLĘDÓWEK	2

źródło: opracowanie własne na podstawie danych z Urzędu Gminy w Wierzbnie



Liczba mieszkańców zamieszkałych na pobyt stały w 2025 r. (stan na 31.12.2025 r.)

Nazwa miejscowości	Liczba ludności
ADAMÓW	31
BRZEŹNIK	53
CIERPIĘTA	112
CZERWONKA	74
CZERWONKA-FOLWARK	189
FILIPY	37
HELENÓW	31
JANÓWEK	133
JAWOREK	116
JÓZEFY	38
KARCZEWIEC	112
KAZIMIERZÓW	36
KOSZEWNICA	101
KRYPY	191
LAS JAWORSKI	33
MAJDAN	15
NADZIEJA	9
NATOLIN	28
ORZECHÓW	51
OSSÓWNO	28
RĄBIEŻ	10
SKARŻYN	124
SOBOŃ	87
STARY DWÓR	33
STRUPIECHÓW	158
SULKI	91
ŚWIDNO	75
WĄSOSZE	67
WIERZBNO	256



W 2025 roku zanotowano 18 urodzeń, 32 zgony oraz zawarto 17 małżeństw.

Nie są to liczby imponujące, jednakże wpisują się w charakterystykę małych gmin wschodniego Mazowsza.

Powyższe ujęcie wskazuje, iż ilość mieszkańców w poszczególnych miejscowościach jest zróżnicowana. Zdecydowanie przeważają miejscowości z liczbą ludności poniżej 100, powyżej 200 mieszkańców jest w Wierzbnie, w 9 miejscowościach zamieszkuje od 100 do 200 osób.

1.5. Władze lokalne

Rada Gminy Wierzbno jest organem stanowiącym i kontrolnym. Kadencja obecnej Rady rozpoczęła się w maju 2024 roku i potrwa do roku 2029. Do jej właściwości należą sprawy pozostające w zakresie działania gminy, w szczególności uchwalanie budżetu gminy, miejscowych planów zagospodarowania przestrzennego, gospodarowanie mieniem komunalnym, uchwalanie aktów prawa miejscowego, uchwalanie stawek obowiązujących podatków i opłat.

Obecny skład Rady Gminy Wierzbno:

Durka Włodzimierz

Grenda Danuta -Wiceprzewodnicząca Rady

Jabłoński Tadeusz

Karczewska Hanna Agnieszka

Karczewska Małgorzata Justyna - Przewodnicząca Rady

Koszevska Monika

Miklaszewska Aneta - Wiceprzewodnicząca Rady

Nojszewska Barbara

Okrzeja Daniel

Patoka Dariusz Jacek

Twardowski Krzysztof Edmund

Wąsak Andrzej

Wąsowska Grażyna Mirosława

Wąsowski Jarosław Łukasz

Paulina Dzienis



Przy Radzie Gminy działa 5 stałych komisji:

- 1) Rewizyjna,
- 2) Skarg, Wniosków i Petycji,
- 3) Do Spraw Gospodarczych, Finansów, Budżetu, Planowania i Rolnictwa,
- 4) Oświaty, Kultury, Sportu i Turystyki, Zdrowia i Spraw Socjalnych,
- 5) Prawa, Porządku Publicznego, Ochrony Środowiska i Ochrony Przeciwpożarowej.

WÓJT GMINY

Wójt Gminy jest organem wykonawczym Gminy. Do jego kompetencji należy m.in.: wykonywanie uchwał Rady Gminy i zadań Gminy określonych przepisami prawa, gospodarowanie mieniem komunalnym, kierowanie Urzędem i sprawami bieżącymi Gminy, a także reprezentowanie Gminy na zewnątrz. Ponadto jest zwierzchnikiem służbowym w stosunku do pracowników Urzędu oraz gminnych jednostek organizacyjnych. Funkcję tę już drugą kadencję, a dokładniej od 23 listopada 2018 r. sprawuje Emil Wąsowski.

Wójt Gminy Wierzbno Emil Wąsowski



źródło: własne

Wójt wykonuje swoje zadania przy pomocy Urzędu Gminy. Do zakresu działania Urzędu należy realizacja zadań własnych Gminy oraz zadań zleconych przez organy administracji rządowej, zadań wykonywanych na podstawie porozumień z tymi organami, zadań z zakresu właściwości powiatu oraz zadań z zakresu właściwości województwa na podstawie zawartych porozumień oraz zadań publicznych realizowanych w drodze współdziałania między jednostkami samorządu terytorialnego.



1.6. Struktura urzędu gminy

W celu zapewnienia właściwego funkcjonowania Urzędu i należytej obsługi interesantów w skład Urzędu wchodzi następujące komórki organizacyjne:

Schemat organizacyjny Urzędu Gminy Wierzbno

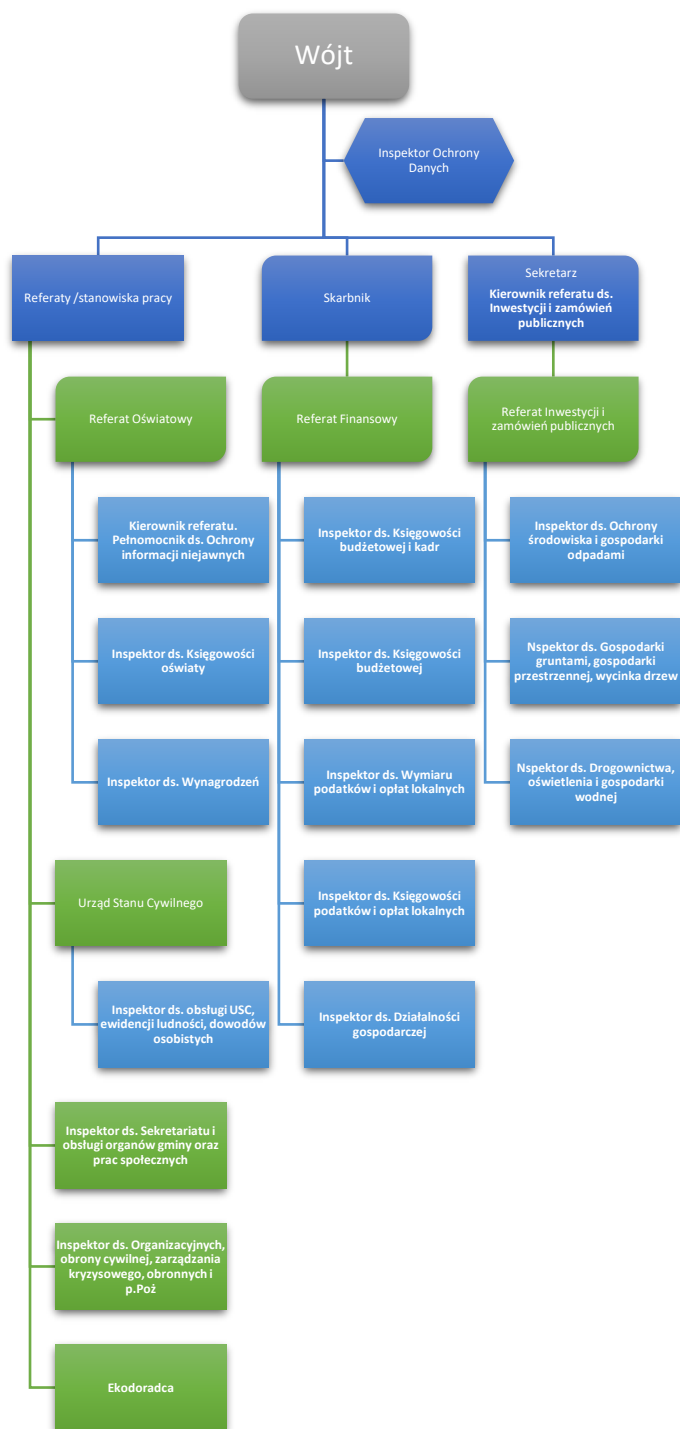

źródło: Opracowanie TBD Mazowsze Sp. z o.o.



Wójt Gminy - Emil Wąsowski

Sekretarz Gminy – Magdalena Dębowska

Skarbnik Gminy – Marta Haładaj

Wójt Gminy Wierzbno w roku 2025 wydał 68 zarządzeń.

Radnym Rady Powiatu Węgrowskiego z terenu gminy Wierzbno jest Pan Grzegorz Safiański.



II. Podmioty gospodarcze

- a) Działalność gospodarcza w gminie Wierzbno charakteryzuje się wyraźną specjalizacją w kilku sektorach, przy jednoczesnym zachowaniu dużej różnorodności usług. Według stanu z 31.12.2025 r. w gminie zarejestrowanych jest łącznie 224 przedsiębiorców (biorąc pod uwagę główne miejsce wykonywania działalności), z czego 104 to podmioty aktywne, a 27 ma zawieszoną działalność.
- b) Kluczowe trendy i sektory dominujące w gminie to:
- c) Transport drogowy: Jest to zdecydowanie najważniejsza gałąź lokalnej gospodarki – kod PKD 4941Z (transport drogowy towarów) wskazało aż 61 przedsiębiorców.
- d) Usługi rolnicze: Gmina posiada silne zaplecze usług wspomagających rolnictwo, w tym działalność wspomagającą produkcję roślinną (29 podmiotów) oraz usługi następujące po zbiorach (22 podmioty).
- e) Budownictwo i wykończenia: Sektor ten jest bardzo rozbudowany i obejmuje przygotowanie terenu pod budowę (23 firmy), specjalistyczne roboty budowlane (22), zakładanie stolarki (18), a także liczne firmy zajmujące się instalacjami elektrycznymi, malowaniem i tynkowaniem.
- f) Handel i gospodarka odpadami: Istotną rolę odgrywa sprzedaż hurtowa (w tym materiałów budowlanych i odpadów) oraz sprzedaż detaliczna, w tym coraz popularniejszy handel przez Internet (12 podmiotów).
- g) Poza głównymi branżami, w gminie działają również pojedyncze podmioty świadczące wyspecjalizowane usługi, takie jak programowanie, praktyka lekarska, fryzjerstwo, czy nauka języków obcych, co świadczy o kompleksowym zaspokajaniu potrzeb lokalnej społeczności.



Ilość wpisów dla głównego miejsca wykonywania działalności (Wierzbno)

Status wpisu	Ilość wpisów (2025)	Ilość wpisów (2024)
Aktywny	104	104
Działalność prowadzona wyłącznie w formie spółki/spółek cywilnych	8	8
Wykreślony	85	83
Zawieszony	27	26
SUMA	224	221

źródło: R024KSz Raport gminny CEIDG

Ilość wpisów dla miejsca zamieszkania przedsiębiorcy (Wierzbno)

Status wpisu	Ilość wpisów (2025)	Ilość wpisów (2024)
Aktywny	119	113
Działalność prowadzona wyłącznie w formie spółki/spółek cywilnych	8	9
Wykreślony	94	89
Zawieszony	35	34
SUMA	256	251

źródło: R024KSz Raport gminny CEIDG



III. Informacje finansowe za rok 2025

3.1. Dochody gminy Wierzbno w 2025 roku

Łączne dochody gminy wyniosły **23 496 696,35 zł**. Największym źródłem dochodów własnych były wpływy z podatku dochodowego od osób fizycznych (PIT).

Dochody ogółem na mieszkańca 9 391,17 zł wykonane w 2025 r.

Dochody majątkowe na mieszkańca 1 449,10 zł. Wartość wskazuje na skuteczność działań w zakresie pozyskiwania dodatkowych środków na inwestycje.

Dochody własne na mieszkańca 4 884,70 zł. Wartość wskazuje na poziom samodzielności finansowej jednostki i poziom elastyczności budżetu.

Dochody unijne na mieszkańca 1 108,52 zł. Wartość wskazuje na aktywność jednostki w zakresie pozyskiwania środków zewnętrznych.

Najważniejszym źródłem dochodów Gminy Wierzbno w 2025 roku i jednocześnie źródłem dochodów własnych były wpływy z podatku dochodowego od osób fizycznych.

Wpływy w kwocie 6 152 297,58 zł stanowiły 26,18% wszystkich dochodów Gminy.

Pięć najistotniejszych pozycji po stronie dochodowej budżetu Gminy składa się łącznie na 77,47% wszystkich wpływów. Najważniejszym źródłem dochodów własnych Gminy Wierzbno w 2025 roku były wpływy z podatku dochodowego od osób fizycznych, które wyniosły 6 152 297,58 zł i generowały 26,18% wpływów do budżetu. Istotnymi źródłami dochodów własnych gminy były również wpływy z podatku od nieruchomości, wpływy z podatku rolnego oraz wpływy z podatku od środków transportowych, wykonane odpowiednio w wysokości 2 952 639,30 zł, 773 197,58 zł i 519 497,97 zł.

Tabela: Główne źródła dochodów Gminy Wierzbno (2025 r.)

Lp.	Źródło dochodu (Paragraf)	Wartość (zł)	Udział %
1	Podatek dochodowy od osób fizycznych (PIT)	6 152 297,58	26,18%
2	Subwencje ogólne z budżetu państwa	4 481 494,73	19,07%



3	Podatek od nieruchomości	2 952 639,30	12,57%
4	Dotacje unijne (środki europejskie)	2 768 411,06	11,78%
5	Dotacje na zadania zlecone (adm. rządowa)	1 848 768,56	7,87%
6	Podatek rolny	773 197,58	3,29%
7	Środki z Funduszu Przeciwdziałania COVID-19	633 540,00	2,70%
8	Podatek od środków transportowych	519 497,97	2,21%
9	Środki na uzupełnienie dochodów gmin	516 446,14	2,20%
10	Dotacje na zadania własne gmin	505 365,47	2,15%

źródło: opracowanie własne



Dochody Gminy Wierzbno w 2025 roku: Skąd pochodzą fundusze lokalne?

23 496 696,35 zł

Dochody Ogółem Gminy

Całkowita kwota wpływów do budżetu gminy zrealizowana w roku 2025.

9 391,17 zł

Dochody na jednego mieszkańca

Wartość dochodów ogółem w przeliczeniu na każdą osobę zamieszkujejącą gminę.

Środki na rozwój i inwestycje

15,43% – Dochody majątkowe

Kwota 3 625 651,06 zł, z czego znaczną część stanowią fundusze zewnętrzne i unijne.

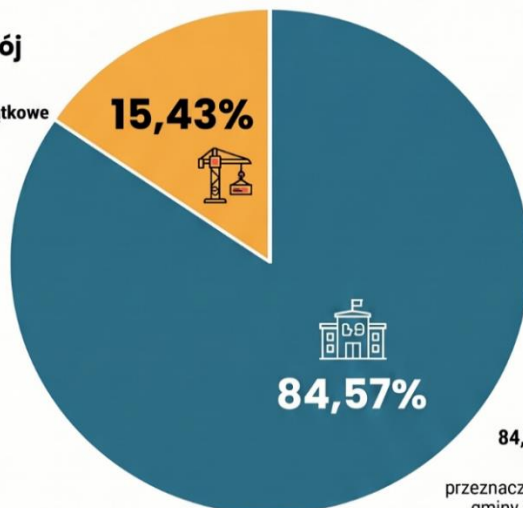

Dominacja wpływów bieżących

84,57% – Dochody bieżące

Kwota 19 871 045,29 zł przeznaczona na codzienne zadania gminy i utrzymanie administracji.

10 Głównych Źródeł Dochodów

Lp.	Źródło dochodu	Wartość (zł)	Udział (%)
1	Podatek PIT	6 152 297,58	26,18%
2	Subwencje ogólne	4 481 494,73	19,07%
3	Podatek od nieruchomości	2 952 639,30	12,57%
4	Dotacje unijne	2 768 411,06	11,78%
5	Dotacje na zadania zlecone	1 848 768,56	7,87%
6	Podatek rolny	773 197,58	-
7	Środki COVID-19	633 540,00	-
8	Podatek od środków transportu	519 497,97	-
9	Środki na uzupełnienie dochodów	516 446,14	-
10	Dotacje na zadania własne	505 365,47	-



1 108,52 zł

Dochody unijne na mieszkańca

Wskaźnik świadczący o aktywności gminy w pozyskiwaniu środków zewnętrznych.

77,47% budżetu



Koncentracja dochodów

Taki odsetek wszystkich wpływów pochodzi z zaledwie pięciu najważniejszych kategorii budżetowych.



Tabela: Dochody Gminy Wierzbno w 2025

Paragraf	Wyszczególnienie	Wartość (w zł)
001	Wpływy z podatku dochodowego od osób fizycznych	6 152 297,58
292	Subwencje ogólne z budżetu państwa	4 481 494,73
031	Wpływy z podatku od nieruchomości	2 952 639,30
625	Dotacja celowa w ramach programów finansowych z udziałem środków europejskich oraz środków, o których mowa w art. 5 ust. 3 pkt 5 lit. a i b ustawy, lub płatności w ramach budżetu środków europejskich, realizowanych przez jednostki samorządu terytorialnego	2 768 411,06
201	Dotacja celowa otrzymana z budżetu państwa na realizację zadań bieżących z zakresu administracji rządowej oraz innych zadań zleconych gminie (związkom gmin, związkom powiatowo-gminnym) ustawami	1 848 768,56
032	Wpływy z podatku rolnego	773 197,58
609	Środki z Funduszu Przeciwdziałania COVID-19 na finansowanie lub dofinansowanie kosztów realizacji inwestycji i zakupów inwestycyjnych związanych z przeciwdziałaniem COVID-19	633 540,00
034	Wpływy z podatku od środków transportowych	519 497,97
275	Środki na uzupełnienie dochodów gmin	516 446,14
203	Dotacja celowa otrzymana z budżetu państwa na realizację własnych zadań bieżących gmin (związków gmin, związków powiatowo-gminnych)	505 365,47
050	Wpływy z podatku od czynności cywilnoprawnych	426 121,36
049	Wpływy z innych lokalnych opłat pobieranych przez jednostki samorządu terytorialnego na podstawie odrębnych ustaw	419 303,60
083	Wpływy z usług	260 095,15



Paragraf	Wyszczególnienie	Wartość (w zł)
210	Środki z Funduszu Pomocy na finansowanie lub dofinansowanie zadań bieżących w zakresie pomocy obywatelom Ukrainy	195 949,83
630	Dotacja celowa otrzymana z tytułu pomocy finansowej udzielanej między jednostkami samorządu terytorialnego na dofinansowanie własnych zadań inwestycyjnych i zakupów inwestycyjnych	179 700,00
092	Wpływy z pozostałych odsetek	133 758,80
033	Wpływy z podatku leśnego	115 151,48
062	Wpływy z opłat za zezwolenia, akredytacje oraz opłaty ewidencyjne, w tym opłaty za częstotliwości	105 871,15
067	Wpływy z opłat za korzystanie z wyżywienia w jednostkach realizujących zadania z zakresu wychowania przedszkolnego	82 885,00
069	Wpływy z różnych opłat	52 396,79
246	Środki otrzymane od pozostałych jednostek zaliczanych do sektora finansów publicznych na realizację zadań bieżących jednostek zaliczanych do sektora finansów publicznych	50 149,84
291	Wpływy ze zwrotów dotacji oraz płatności wykorzystanych niezgodnie z przeznaczeniem lub wykorzystanych z naruszeniem procedur, o których mowa w art. 184 ustawy, pobranych nienależnie lub w nadmiernej wysokości	48 075,06
633	Dotacja celowa otrzymana z budżetu państwa na realizację inwestycji i zakupów inwestycyjnych własnych gmin (związków gmin, związków powiatowo-gminnych)	44 000,00
271	Dotacja celowa otrzymana z tytułu pomocy finansowej udzielanej między jednostkami samorządu terytorialnego na dofinansowanie własnych zadań bieżących	40 000,00
075	Wpływy z najmu i dzierżawy składników majątkowych Skarbu Państwa, jednostek samorządu terytorialnego lub	39 758,11



Paragraf	Wyszczególnienie	Wartość (w zł)
	innych jednostek zaliczanych do sektora finansów publicznych oraz innych umów o podobnym charakterze	
002	Wpływy z podatku dochodowego od osób prawnych	32 261,55
097	Wpływy z różnych dochodów	26 524,58
048	Wpływy z opłat za zezwolenia na sprzedaż napojów alkoholowych	19 825,02
091	Wpływy z odsetek od nieterminowych wpłat z tytułu podatków i opłat	18 178,56
041	Wpływy z opłaty skarbowej	14 895,00
066	Wpływy z opłat za korzystanie z wychowania przedszkolnego	13 710,00
204	Dotacja celowa otrzymana z budżetu państwa na realizację zadań bieżących gmin z zakresu edukacyjnej opieki wychowawczej finansowanych w całości przez budżet państwa w ramach programów rządowych	6 240,00
027	Wpływy z części opłaty za zezwolenie na sprzedaż napojów alkoholowych w obrocie hurtowym	5 888,73
205	Dotacja celowa w ramach programów finansowanych z udziałem środków europejskich oraz środków, o których mowa w art. 5 ust. 3 pkt 5 lit. a i b ustawy, lub płatności w ramach budżetu środków europejskich, realizowanych przez jednostki samorządu terytorialnego	5 100,00
064	Wpływy z tytułu kosztów egzekucyjnych, opłaty komorniczej i kosztów upomnień	4 027,80
236	Dochody jednostek samorządu terytorialnego związane z realizacją zadań z zakresu administracji rządowej oraz innych zadań zleconych ustawami	2 907,54
046	Wpływy z opłaty eksploatacyjnej	1 511,64



Paragraf	Wyszczególnienie	Wartość (w zł)
055	Wpływy z opłat z tytułu użytkowania wieczystego nieruchomości	413,58
047	Wpływy z opłat za trwały zarząd, użytkowanie i służebności	336,99
036	Wpływy z podatku od spadków i darowizn	0,80
035	Wpływy z podatku od działalności gospodarczej osób fizycznych, opłacanego w formie karty podatkowej	0,00
637	Środki otrzymane z Rządowego Funduszu Polski Ład: Program Inwestycji Strategicznych na realizację zadań inwestycyjnych	0,00
	Razem	23 496 696,35

źródło: opracowanie własne

Dochody Gminy Wierzбно wg kategorii w 2025 roku w porównaniu do lat 2021-2024

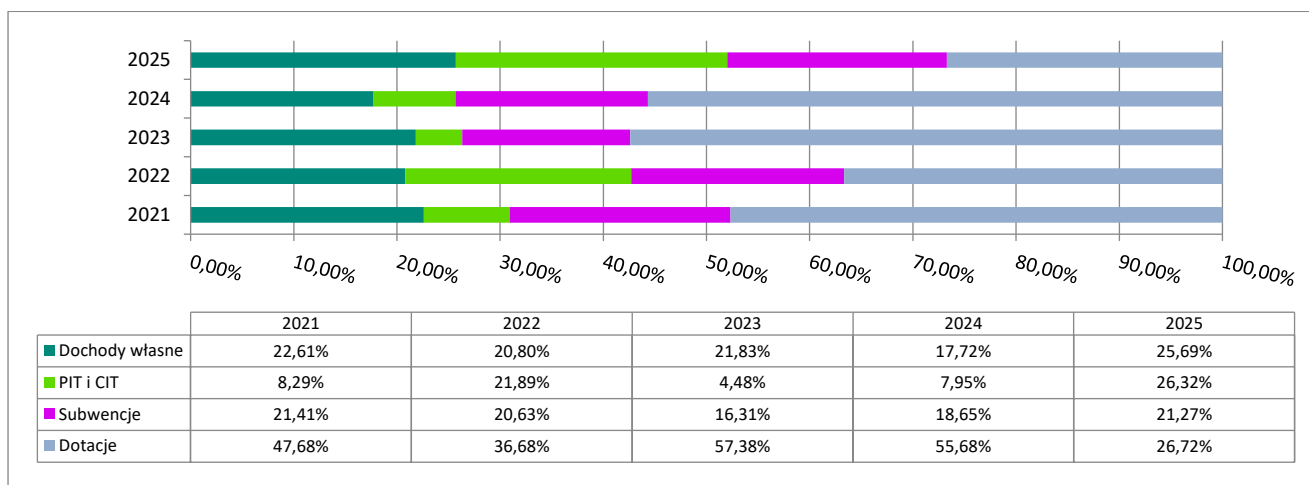

*z uwagi na pośredni charakter w ramach zestawienia z dochodów własnych wydzielono PIT i CIT

źródło: opracowanie własne



Dochody podatkowe Gminy Wierzbno wg kategorii w 2025 roku w porównaniu do lat 2021-2024

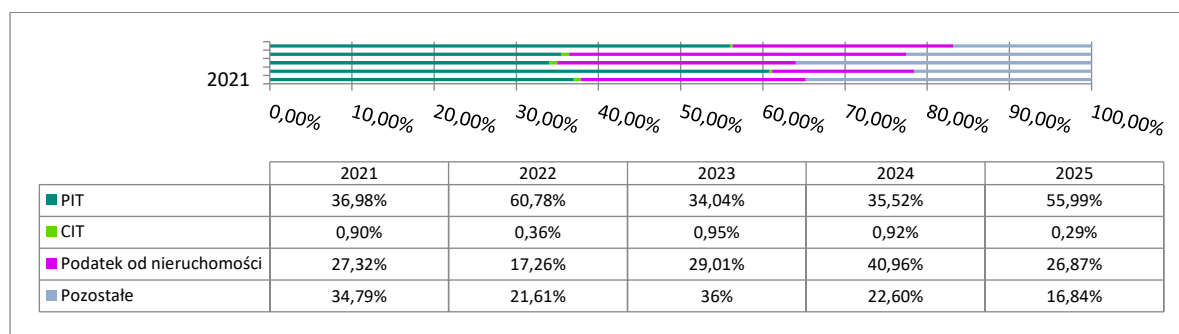

źródło: opracowanie własne

Łączny koszt skutków obniżenia górnych stawek podatkowych w 2025 roku: 1 240 748,91 zł.

Łączny koszt udzielenia ulg i zwolnień podatkowych w 2025 roku: 23 340,76 zł.

W strukturze dochodów budżetowych Gminy Wierzbno w 2025 roku znalazły się dotacje inwestycyjne. Wartość wykonanych dotacji w 2025 roku wyniosła 3 625 651,06 zł, z czego 2 768 411,06 zł było środkami pochodzącymi z budżetu środków europejskich.

3.2. Wydatki gminy Wierzbno w 2025 roku

W 2025 roku Gmina Wierzbno najwięcej środków przeznaczyła na realizację zadań z zakresu oświaty i wychowania. Wykonano je na poziomie 7 939 588,92 zł, co stanowiło 37,61% wydatków Gminy. Znaczący udział w strukturze odegrały wydatki zrealizowane w ramach administracji publicznej. Na realizację zadań z tego zakresu wydatkowano łącznie 3 708 728,68 zł, co stanowiło 17,57% wydatków Gminy. Wydatki z zakresu rolnictwa i łowiectwa zrealizowano na poziomie 2 238 104,02 zł, co stanowiło 10,60% wydatków Gminy. Wydatki z zakresu pomocy społecznej wykonano w wysokości 1 523 932,09 zł, co stanowiło 7,22% wydatków Gminy, natomiast w ramach gospodarki komunalnej i ochrony środowiska wydatkowano 1 455 898,15 zł, co stanowiło 6,90% wydatków Gminy.

Należy zauważyć, że Gmina Wierzbno zrealizowała wydatki bieżące na oświatę w wysokości 7 947 928,52 zł.

Łączna kwota wydatków w 2025 roku wyniosła **21 111 124,95 zł**.



Wydatki Gminy Wierzbno według działów klasyfikacji budżetowej w 2025 r.

Dział	Wyszczególnienie	Wartość (zł)	Udział %
801	Oświata i wychowanie	7 939 588,92	37,61%
750	Administracja publiczna	3 708 728,68	17,57%
010	Rolnictwo i łowiectwo	2 238 104,02	10,60%
852	Pomoc społeczna	1 523 932,09	7,22%
900	Gospodarka komunalna i ochrona środowiska	1 455 898,15	6,90%
754	Bezpieczeństwo publiczne i ochrona ppoż.	1 402 942,77	6,65%
921	Kultura i ochrona dziedzictwa narodowego	1 286 777,33	6,09%
855	Rodzina	962 456,21	4,56%
700	Gospodarka mieszkaniowa	162 921,47	0,77%
--	Pozostałe działy (łącznie)*	431 175,31	2,03%
RAZEM		21 111 124,95	100,00%

*Do pozostałych działów zaliczają się m.in.: obrona narodowa, transport i łączność, obsługa długu publicznego oraz ochrona zdrowia

źródło: opracowanie własne

Warto zwrócić uwagę, że Gmina Wierzbno zrealizowała inwestycje na kwotę 4 083 747,80 zł. Zestawiając to z otrzymanymi dotacjami w wysokości 3 625 651,06 zł, należy wskazać, że pokrycie inwestycji dotacjami wyniosło 88,78%.

Szczegóły dotyczące wydatków Gminy Wierzbno przedstawia poniższa tabela.

Tabela: Wydatki Gminy Wierzbno w 2025

Dział	Wyszczególnienie	Wartość (w zł)
801	Oświata i wychowanie	7 939 588,92
750	Administracja publiczna	3 708 728,68
010	Rolnictwo i łowiectwo	2 238 104,02
852	Pomoc społeczna	1 523 932,09
900	Gospodarka komunalna i ochrona środowiska	1 455 898,15



Dział	Wyszczególnienie	Wartość (w zł)
754	Bezpieczeństwo publiczne i ochrona przeciwpożarowa	1 402 942,77
921	Kultura i ochrona dziedzictwa narodowego	1 286 777,33
855	Rodzina	962 456,21
700	Gospodarka mieszkaniowa	162 921,47
752	Obrona narodowa	131 413,28
600	Transport i łączność	98 218,05
757	Obsługa długu publicznego	63 308,13
751	Urzędy naczelnych organów władzy państwowej, kontroli i ochrony prawa oraz sądownictwa	56 445,28
851	Ochrona zdrowia	42 534,00
854	Edukacyjna opieka wychowawcza	32 939,60
710	Działalność usługowa	1 901,96
926	Kultura fizyczna	1 615,92
400	Wytwarzanie i zaopatrywanie w energię elektryczną, gaz i wodę	1 145,09
630	Turystyka	254,00
758	Różne rozliczenia	0,00
	Razem	21 111 124,95

źródło: opracowanie własne

Gdzie Trafiają Pieniądze Mieszkańców? Wydatki Gminy Wierzbno w 2025 Roku

21 111 124,95 zł

Łączna kwota wydatków zrealizowanych przez Gminę Wierzbno w całym 2025 roku.

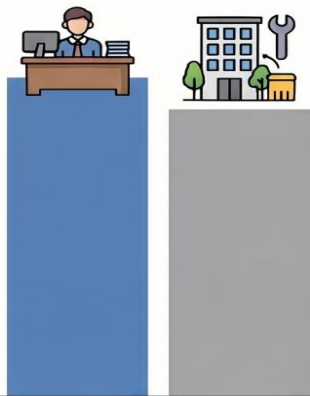
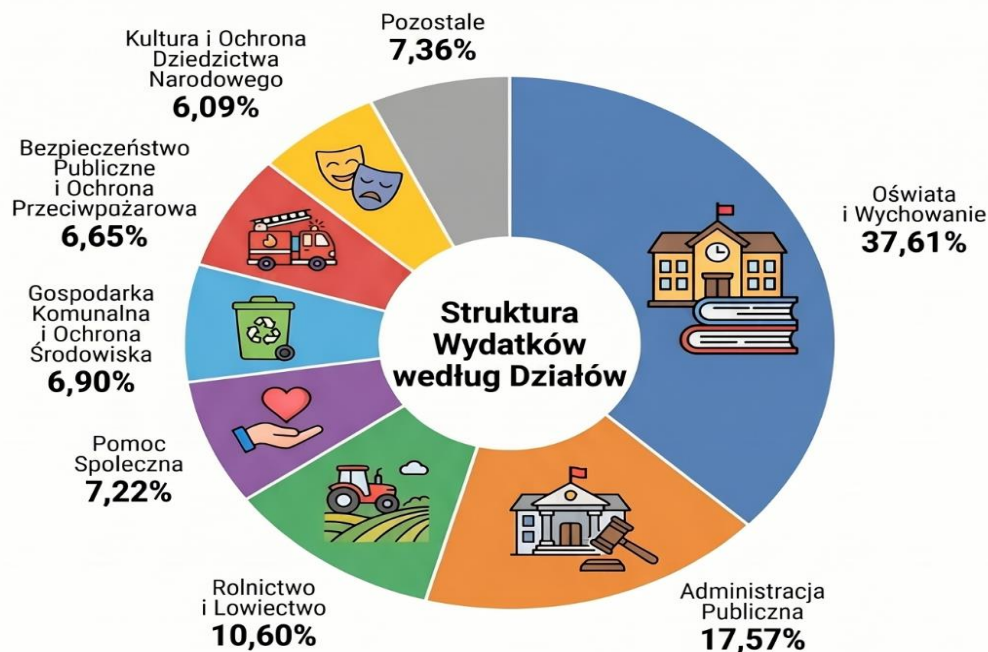

Wydatki Bieżące: 17,03 mln zł

Fundusze przeznaczone na codzienne funkcjonowanie gminy, w tym wynagrodzenia i utrzymanie obiektów.



**88,78%
Inwestycji z Dotacji**

Ogromna większość wydatków majątkowych (inwestycyjnych) została sfinansowana ze środków zewnętrznych, a nie z budżetu własnego.



Wydatki Majątkowe: 4,08 mln zł

Środki zainwestowane w trwały rozwój gminy, takie jak budowa dróg, sieci wodociągowych czy modernizacje budynków.

3.3. Zadłużenie

Kwota długu w 2025 zmniejszyła się z poziomu 1 264 274,00 zł do poziomu 1 101 142,00 zł. Należy zauważyć, że jest to sytuacja odwrotna do sytuacji obserwowanej w sektorze, ponieważ na przestrzeni ostatniego roku zadłużenie jednostek samorządu terytorialnego wzrosło o 8,08%, przy czym wzrost zadłużenia gmin wyniósł 9,94%.

Gmina Wierzbno na koniec 2025 roku wykazała bardzo dobrą kondycję finansową, charakteryzującą się **znacznym spadkiem zadłużenia** oraz wypracowaniem wysokiej nadwyżki budżetowej, co jest sytuacją odwrotną do trendów obserwowanych w całym sektorze samorządowym.

Poniżej znajduje się zestawienie tabelaryczne oraz opisowe danych dotyczących długu publicznego gminy.

**Tabela: Zestawienie zadłużenia Gminy Wierzbno
(stan na 31.12.2025 r.)**

Wskaźnik	Wartość w 2025 r.	Zmiana względem 2024 r.
Zadłużenie ogółem	1 101 142,00 zł	-12,90%
Zadłużenie na mieszkańca	440,10 zł	-11,58%
Wynik budżetu (nadwyżka)	2 385 571,40 zł	--
Zadłużenie w stosunku do dochodów	4,69%	--
Koszt obsługi długu (odsetki)	63 308,13 zł	--

źródło: opracowanie własne

Kluczowe informacje o długu gminy:

- **Redukcja zadłużenia:** Kwota długu w ciągu roku spadła z poziomu 1 264 274,00 zł do 1 101 142,00 zł. Na tę kwotę składa się zaciągnięta **umowa pożyczki**.
- **Bezpieczeństwo finansowe:** Relacja długu do dochodów na poziomie **4,69%** (lub 5,51% według metodologii WPF) wskazuje na bardzo niski stopień obciążenia budżetu zobowiązaniami. Gmina spełnia wszystkie ustawowe relacje z art. 242 i 243 ustawy o finansach publicznych.
- **Wynik budżetu:** Gmina zamiast planowanego deficytu wypracowała **nadwyżkę w wysokości ponad 2,38 mln zł**, co pozwoliło na rezygnację z zaciągania nowych kredytów i pożyczek.
- **Koszty obsługi:** Na zapłatę odsetek od posiadanych zobowiązań gmina wydała w 2025 roku **63 308,13 zł**, co stanowiło 63,31% planowanej na ten cel kwoty

Kondycja Finansowa Gminy Wierzbno: Raport o Zadłużeniu 2025



Gmina Wierzbno zakończyła rok 2025 z bardzo silną pozycją finansową. Podczas gdy w całym sektorze samorządowym odnotowano wzrost zadłużenia, gmina skutecznie zredukowała swój dług, wypracowując jednocześnie wielomilionową nadwyżkę budżetową.

Kluczowe Wskaźniki Zadłużenia

1 101 142 zł

Całkowity dług gminy

Kwota zadłużenia na koniec 2025 roku, niższa od planowanej o ponad 1,7 mln zł.



Stabilność i Przewaga Rynkowa



4,69% – Bezpieczna relacja długu

Wyjątkowo niski udział kwoty długu w całkowitych dochodach budżetowych.



12,9% Spadku zadłużenia

Dynamiczna redukcja długu w relacji do roku 2024.

Nadwyżka budżetowa: 2,38 mln zł

Nominalna różnica między uzyskanymi dochodami a zrealizowanymi wydatkami.



440,10 zł na mieszkańca

Niska kwota zadłużenia w przeliczeniu na jednego mieszkańca gminy.

Sytuacja lepsza niż średnia krajowa

Wierzbno utrzymuje pozycję lidera odpowiedzialności budżetowej w regionie.

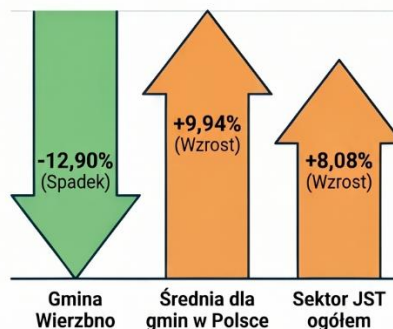

źródło: opracowanie własne

IV. Informacja o kształtowaniu się wieloletniej prognozy finansowej gminy Wierzbno za 2025 rok

Informacja o kształtowaniu się Wieloletniej Prognozy Finansowej Gminy Wierzbno za rok 2025 sporządzona została w formie opisowej oraz tabelarycznej.

Część opisowa informacji rocznej obejmuje szczegółowe informacje o wykonaniu poszczególnych pozycji WPF dla sprawozdawanego roku budżetowego. Uzupełnienie informacji stanowi zestawienie tabelaryczne przedstawiające informację nt. stopnia realizacji przedsięwzięć wieloletnich Gminy Wierzbno.

Wieloletnia Prognoza Finansowa Gminy Wierzbno obowiązująca od początku 2025 roku została przyjęta uchwałą nr IX/50/2024 Rady Gminy Wierzbno z dnia 19 grudnia 2024 r. Ostatnia zmiana Wieloletniej Prognozy Finansowej Gminy Wierzbno została przyjęta uchwałą nr XIX/109/2025 Rady Gminy Wierzbno z dnia 17 grudnia 2025 r.

Najważniejsze zmiany, jakie następowaly w 2025 w zakresie WPF, obejmowały dostosowanie planu dochodów, wydatków, przychodów i rozchodów do zmian wynikających ze zmian budżetowych (zapewnienie zgodności w zakresie wyniku i związanych z nim kwot przychodów i rozchodów oraz długu jednostki samorządu terytorialnego, o której mowa w art. 229 ustawy o finansach publicznych) jak również zmiany wieloletnich przedsięwzięć.

Wprowadzane zmiany nie skutkowały jednak koniecznością wydłużenia horyzontu czasowego prognozy.

4.1. Dochody

Plan dochodów ogółem Gminy Wierzbno na dzień 31.12.2025 r. wyniósł 23.788.144,15 zł, zaś wykonanie po IV kwartale roku budżetowego 2025 wynosiło 23.496.696,35 zł, tj. 98,77%. Szczegółowe wykonanie dochodów Gminy Wierzbno w układzie WPF przedstawiono w tabeli poniżej.

TABELA. WYKONANIE DOCHODÓW GMINY WIERZBNO W UKŁADZIE WPF W 2025 ROKU

Lp.	Wyszczególnienie	Wartości planowane wg uchwały WPF	Wartości planowane wg ostatniej zmiany WPF	Wartości planowane na dzień 31.12.2025	Wartości wykonane	Wykonanie wartości planowanych
1	Dochody ogółem	21 536 684,00	23 784 230,15	23 788 144,15	23 496 696,35	98,77%
1.1	Dochody bieżące, z tego:	17 730 182,00	19 593 903,15	19 597 817,15	19 871 045,29	101,39%
1.1.1	dochody z tytułu udziału we wpływach z podatku dochodowego od osób fizycznych	6 152 297,58	6 152 297,58	6 152 297,58	6 152 297,58	100,00%
1.1.2	dochody z tytułu udziału we wpływach z podatku dochodowego od osób prawnych	32 261,55	32 261,55	32 261,55	32 261,55	100,00%
1.1.3	z subwencji ogólnej	4 944 294,87	4 997 940,87	4 997 940,87	4 997 940,87	100,00%
1.1.4	z tytułu dotacji i środków przeznaczonych na cele bieżące	1 094 635,00	2 813 172,14	2 817 086,14	2 651 573,70	94,12%
1.1.5	pozostałe dochody bieżące, w tym:	5 506 693,00	5 598 231,01	5 598 231,01	6 036 971,59	107,84%

1.1.5. 1	z podatku od nieruchomości	2 893 523,00	2 893 523,00	2 893 523,00	2 952 639,30	102,04%
1.2	Dochody majątkowe, w tym:	3 806 502,00	4 190 327,00	4 190 327,00	3 625 651,06	86,52%
1.2.1	ze sprzedaży majątku	0,00	0,00	0,00	0,00	-
1.2.2	z tytułu dotacji oraz środków przeznaczonych na inwestycje	3 806 502,00	4 190 327,00	4 190 327,00	3 625 651,06	86,52%

źródło: Opracowanie własne

4.2. Wydatki

Plan wydatków ogółem Gminy Wierzbno na dzień 31.12.2025 r. wyniósł 25.625.012,15 zł, zaś wykonanie po IV kwartale roku budżetowego 2025 wynosiło 21.111.124,95 zł, tj. 82,38%. Szczegółowe wykonanie wydatków Gminy Wierzbno w układzie WPF przedstawiono w tabeli poniżej.

TABELA. WYKONANIE WYDATKÓW GMINY WIERZBNO W UKŁADZIE WPF W 2025 ROKU

Lp.	Wyszczególnienie	Wartości planowane wg uchwały WPF	Wartości planowane wg ostatniej zmiany WPF	Wartości planowane na dzień 31.12.2025	Wartości wykonane	Wykonanie wartości planowanych
2	Wydatki ogółem	23 073 552,00	25 621 098,15	25 625 012,15	21 111 124,95	82,38%
2.1	Wydatki bieżące, w tym:	15 078 568,00	19 822 745,15	19 826 659,15	17 027 377,15	85,88%

2.1.1	na wynagrodzenia i składki od nich naliczane	9 277 589,00	10 589 698,39	10 589 698,39	9 808 327,40	92,62%
2.1.3	wydatki na obsługę długu	100 000,00	100 000,00	100 000,00	63 308,13	63,31%
2.2	Wydatki majątkowe, w tym:	7 994 984,00	5 798 353,00	5 798 353,00	4 083 747,80	70,43%
2.2.1	inwestycje i zakupy inwestycyjne, w tym:	7 994 984,00	5 798 353,00	5 798 353,00	4 083 747,80	70,43%
2.2.1. 1	wydatki o charakterze dotacyjnym na inwestycje i zakupy inwestycyjne	943 500,00	1 992 250,00	1 992 250,00	1 981 745,00	99,47%

źródło: Opracowanie własne

4.3. Wynik budżetu

Wynik budżetu ogółem na koniec 2025 r. wyniósł 2.385.571,40 zł. W uchwale WPF wynik budżetu ogółem Gminy Wierzbno w roku 2025 planowano na poziomie -1.536.868,00 zł. Oznacza to, że w stosunku do wartości planowanych wynik budżetu na koniec roku zwiększył się i ma charakter nadwyżkowy.

4.3.1. Przychody

Przychody budżetu na dzień 31.12.2025 r. zrealizowano na łączną kwotę 2.777.726,53 zł, w tym z tytułu:

1. nadwyżki z lat ubiegłych, pomniejszonej o niewykorzystane środki pieniężne, o których mowa w art. 217 ust. 2 pkt 9 ustawy o finansach publicznych – 1.513.452,53 zł;
2. wolnych środków, o których mowa w art. 217 ust. 2 pkt 6 ustawy o finansach publicznych – 1.264.274,00 zł;

Szczegółowe wykonanie przychodów Gminy Wierzbno w układzie WPF przedstawiono w tabeli poniżej.

TABELA. WYKONANIE PRZYCHODÓW GMINY WIERZBNO W UKŁADZIE WPF W 2025 ROKU

L p	Wyszczególnienie	Wartości planowane wg uchwały WPF	Wartości planowane wg ostatniej zmiany WPF	Wartości planowane na dzień 31.12.2025	Wartości wykonane	Wykonanie wartości planowanych
3	Przychody ogółem	1 700 000,00	2 000 000,00	2 000 000,00	2 777 726,53	138,89%
3.1	Kredyty, pożyczki, emisja papierów wartościowych	1 700 000,00	1 700 000,00	1 700 000,00	0,00	0,00%
3.2	Nadwyżka budżetowa z lat ubiegłych	0,00	300 000,00	300 000,00	1 513 452,53	504,48%
3.3	Wolne środki, o których mowa w art. 217 ust. 2 pkt 6 ustawy	0,00	0,00	0,00	1 264 274,00	-

źródło: Opracowanie własne

4.3.2. Rozchody

Rozchody budżetu na dzień 31.12.2025 r. zrealizowano na łączną kwotę 163.132,00 zł, w tym z tytułu: spłaty pożyczek – 163.132,00 zł;

Szczegółowe wykonanie rozchodów Gminy Wierzbno w układzie WPF przedstawiono w tabeli poniżej.

TABELA. WYKONANIE ROZCHODÓW GMINY WIERZBNO W UKŁADZIE WPF W 2025 ROKU

Lp.	Wyszczególnienie	Wartości planowane wg uchwały WPF	Wartości planowane wg ostatniej zmiany WPF	Wartości planowane na dzień 31.12.2025	Wartości wykonane	Wykonanie wartości planowanych
4	Rozchody ogółem	163 132,00	163 132,00	163 132,00	163 132,00	100,00%
4.1	Spłaty rat kapitałowych kredytów i pożyczek oraz wykup papierów wartościowych	163 132,00	163 132,00	163 132,00	163 132,00	100,00%

źródło: Opracowanie własne

4.4. Kwota długu

Kwota długu na koniec 2025 roku wyniosła 1.101.142,00 zł. W uchwale WPF kwotę długu ogółem Gminy Wierzbno w roku 2025 planowano na poziomie 2.801.142,00 zł.

Oznacza to, że w stosunku do wartości planowanych kwota zadłużenia na koniec roku zmniejszyła się.

W kwocie długu Gminy Wierzbno na koniec 2025 r. uwzględnia się:

umowę pożyczki – 1.101.142,00 zł;

Relacja łącznej kwoty długu Gminy Wierzbno na koniec 2025 roku w relacji do dochodów ogółem pomniejszonych o dotacje i środki o podobnym charakterze oraz powiększonych o przychody z tytułów określonych w art. 217 ust. 2 pkt 4-8 ustawy o finansach publicznych, nieprzeznaczone na sfinansowanie deficytu wyniosła 5,51%.

Relacja z art. 242 ustawy o finansach publicznych

W 2025 r. zrealizowano dodatnią różnicę pomiędzy dochodami i wydatkami bieżącymi. W związku z powyższym, Gmina Wierzbno zachowała relację określoną w art. 242 ust. 1 ustawy o finansach publicznych.

Relacja z art. 243 ustawy o finansach publicznych

Informację na temat kształtowania się relacji z art. 243 ustawy o finansach publicznych w okresie prognozy Gminy Wierzbno przedstawiono w tabeli poniżej.

TABELA. KSZTAŁTOWANIE SIĘ RELACJI Z ART. 243 UST. 1 USTAWY O FINANSACH PUBLICZNYCH

Rok	Obsługa zadłużenia (fakt. i plan. po wyłączeniach)	Maksymalna obsługa zadłużenia (wg planu po III kwartale)	Zachowanie relacji z art. 243 (w oparciu o plan po 3 kwartale)	Maksymalna obsługa zadłużenia (wg przewidywanego wykonania)	Zachowanie relacji z art. 243 (w oparciu o przewidywane wykonanie)
2025	1,57%	15,12%	TAK	16,41%	TAK
2026	2,68%	13,42%	TAK	14,71%	TAK
2027	2,50%	15,96%	TAK	17,25%	TAK
2028	2,38%	17,52%	TAK	18,81%	TAK
2029	2,34%	15,97%	TAK	17,26%	TAK
2030	2,19%	13,49%	TAK	14,78%	TAK
2031	2,05%	11,12%	TAK	12,41%	TAK
2032	1,74%	12,27%	TAK	12,27%	TAK

źródło: opracowanie własne

Wg ostatniej zmiany WPF podjętej w 2025 r. Gmina Wierzbno spełniała relację, o której mowa w art. 243 ust. 1 ustawy o finansach publicznych. Spełnienie dotyczyło zarówno relacji obliczonej na podstawie planu na dzień 30.09.2024 r. jak i w oparciu o kolumnę „2024 przewidywane wykonanie”.

Fakt, że wynik budżetu bieżącego Gminy Wierzbno został zrealizowany na poziomie wyższym niż planowano, wpłynie na poprawę wskaźnika z art. 243 ustawy o finansach publicznych od 2026 roku.

W tabeli poniżej przedstawiono szczegółową informację na temat realizacji dochodów i wydatków z udziałem środków, o których mowa w art. 5 ust. 1 pkt 2 i 3 ustawy o finansach publicznych.

TABELA. WYKONANIE ŚRODKÓW UNIJNYCH GMINY WIERZBNO W UKŁADZIE WPF W 2025 ROKU

Lp.	Wyszczególnienie	Wartości planowane wg uchwały WPF	Wartości planowane wg ostatniej zmiany WPF	Wartości planowane na dzień 31.12.2025	Wartości wykonane	Wykonanie wartości planowanych
5.1	Dochody bieżące na programy, projekty lub zadania finansowe z udziałem środków, o których mowa w art. 5 ust. 1 pkt 2 i 3 ustawy	0,00	181 317,00	181 317,00	5 100,00	2,81%

5.1.1	Dotacje i środki o charakterze bieżącym na realizację programu, projektu lub zadania finansowanego z udziałem środków, o których mowa w art. 5 ust. 1 pkt 2 ustawy, w tym:	0,00	181 317,00	181 317,00	5 100,00	2,81%
5.1.1.1	środki określone w art. 5 ust. 1 pkt 2 ustawy	0,00	181 317,00	181 317,00	5 100,00	2,81%
5.2	Dochody majątkowe na programy, projekty lub zadania finansowe z udziałem środków, o których mowa w art. 5 ust. 1 pkt 2 i 3 ustawy	2 007 472,00	2 895 912,00	2 895 912,00	2 768 411,06	95,60%
5.2.1	Dochody majątkowe na programy, projekty lub zadania finansowe z udziałem środków, o których mowa w	2 007 472,00	2 895 912,00	2 895 912,00	2 768 411,06	95,60%

	art. 5 ust. 1 pkt 2 ustawy, w tym:					
5.2.1.1	środki określone w art. 5 ust. 1 pkt 2 ustawy	1 635 356,00	2 886 107,00	2 886 107,00	2 758 606,32	95,58%
5.3	Wydatki bieżące na programy, projekty lub zadania finansowe z udziałem środków, o których mowa w art. 5 ust. 1 pkt 2 i 3 ustawy	168 839,00	212 171,00	212 171,00	189 584,74	89,35%
5.3.1	Wydatki bieżące na programy, projekty lub zadania finansowe z udziałem środków, o których mowa w art. 5 ust. 1 pkt 2 ustawy, w tym:	168 839,00	212 171,00	212 171,00	189 584,74	89,35%
5.3.1.1	finansowane środkami określonymi w art. 5 ust. 1 pkt 2 ustawy	141 263,00	178 096,00	178 096,00	161 192,51	90,51%
5.4	Wydatki majątkowe na programy, projekty lub	2 007 472,00	230 044,00	217 676,00	206 479,00	94,86%

	zadania finansowe z udziałem środków, o których mowa w art. 5 ust. 1 pkt 2 i					
Lp.	Wyszczególnienie	Wartości planowane wg uchwały WPF	Wartości planowane wg ostatniej zmiany WPF	Wartości planowane na dzień 31.12.2025	Wartości wykonane	Wykonanie wartości planowanych
	3 ustawy					
5.4.1	Wydatki majątkowe na programy, projekty lub zadania finansowe z udziałem środków, o których mowa w art. 5 ust. 1 pkt 2 ustawy, w tym:	2 007 472,00	217 676,00	217 676,00	206 479,00	94,86%
5.4.1.1	finansowane środkami określonymi w art. 5 ust. 1 pkt 2 ustawy	1 635 356,00	175 371,00	175 371,00	171 971,40	98,06%

źródło: opracowanie własne

Wydatki objęte limitem, o którym mowa w art. 226 ust. 3 pkt 4 ustawy

Stopień zaawansowania realizacji programów wieloletnich obrazuje załącznik nr 1 do informacji rocznej o kształtowaniu się Wieloletniej Prognozy Finansowej Gminy Wierzbno.

Pozostałe pozycje

Wykonanie pozostałych pozycji WPF, w tym informacje uzupełniające o wybranych kategoriach finansowych (kolumna od 10.2 do 10.11) stanowią informacje uzupełniające względem pozycji opisanych powyżej. Zostały zrealizowane zgodnie z planem, na podstawie zawartych umów i porozumień.

TABELA: REALIZACJA PROGRAMÓW WIELOLETNICH

Lp.	Nazwa i cel	Jednostka	Od	Do	Nakłady	Plan na 2025 (stan na 31.12. 2025 r.)	Wykonanie w 2025 r.	Stopień realizacji w 2025 r.	Wykonanie od początku realizacji zadania	Stopień realizacji całości zadania w %
1	Przedsięwzięcia razem				8.093.296,80	3.423.814,0	1.867.707,54	54,55%	2.005.456,79	24,90
1.a	- wydatki bieżące				1.020.297,80	208.314,00	189.584,74	91,01%	243 526,99	24,85
1.b	- wydatki majątkowe				7.072.999,00	3.215.500,0	1.678.122,80	52,19%	1.761.929,80	24,91
1.1	Wydatki na programy, projekty lub zadania związane z programami realizowanymi z udziałem środków, o których mowa w art.5 ust.1 pkt 2 i 3 ustawy z dnia 27 sierpnia 2009.r. o finansach publicznych (Dz.U.Nr 157, poz.1240,z późn.zm.):				1.384.853,80	438.358,00	399.483,74	91,13%	453 425,99	33,46
1.1.1	- wydatki bieżące				1.020.297,80	208.314,00	189.584,74	91,01%	243 526,99	24,85
1.1.1.1	Mazowsze bez smogu w Gminie Wierzbno - wspieranie efektywności energetycznej i	Urząd Gminy w Wierzbnie	2023	2028	1.020.297,80	208.314,00	189.584,74	91,01%	243 526,99	24,16

	redukcji emisji gazów cieplarnianych									
1.1.2	- wydatki majątkowe				364.556,00	230.044,00	209.899,00	91,24%	209.899,00	57,58
1.1.2.1	Cyberbezpieczna Gmina - cyberbezpieczeństwo	Urząd Gminy w Wierzbnie	2024	2026	204.556,00	70.044,00	57.000,00	81,38%	57.000,00	27,87
1.1.2.2	Mazowsze bez smogu w Gminie Wierzbnio - wspieranie efektywności energetycznej i redukcji emisji gazów cieplarnianych	Urząd Gminy w Wierzbnie	2023	2028	160.000,00	160.000,00	152.899,00	95,56%	152.899,00	95,56
1.2	Wydatki na programy, projekty lub zadania związane z umowami partnerstwa publiczno-privatnego:				0,00	0,00	0,00	0,00%	0,00	0,00
1.2.1	- wydatki bieżące				0,00	0,00	0,00	0,00%	0,00	0,00
1.2.2	- wydatki majątkowe				0,00	0,00	0,00	0,00%	0,00	0,00
1.3	Wydatki na programy, projekty lub zadania pozostałe (inne niż wymienione w pkt 1.1 i 1.2):				6.708.443,00	2.985.456,0	1.468.223,80	49,18%	1.552.030,80	23,14
1.3.1	- wydatki bieżące				0,00	0,00	0,00	0,00%	0,00	0,00
1.3.1.1	Mazowsze bez smogu w Gminie Wierzbnio - wspieranie efektywności energetycznej i redukcji emisji gazów cieplarnianych	Urząd Gminy w Wierzbnie	2023	2028	0,00	0,00	0,00	0,00%	0,00	0,00
1.3.2	- wydatki majątkowe				6.708.443,00	2.985.456,0	1.468.223,80	49,18%	1.552.030,80	23,14
1.3.2.1	Budowa sieci wodociągowej od m. Ossówno przez Natolin, Adamów do m. Wólka - zaopatrzenie	Urząd Gminy w Wierzbnie	2023	2025	1.269.987,00	1.200.000,0	1.118.758,80	93,23%	1.188.745,80	93,60

	mieszkańców w wodę									
1.3.2.2	Budowa sieci wodociągowej na terenie Gminy Wierzbno - zaopatrzenie mieszkańców w wodę	Urząd Gminy w Wierzbnie	2024	2026	848.490,00	548.490,00	0,00	0,00%	0,00	0,00
1.3.2.3	Utworzenie żłobka w miejscowości Wierzbno - utworzenie miejsc dla dzieci do lat 3	Urząd Gminy w Wierzbnie	2023	2026	3.877.216,00	877.216,00	0,00	0,00%	0,00	0,00
1.3.2.4	Renowacja organów w Kościele pw. Św. Apostołów Piotra i Pawła w Wierzbnie - renowacja organów	Urząd Gminy w Wierzbnie	2024	2026	712.750,00	359.750,00	349.465,00	97,14%	363.285,00	50,97
1.3.2.5	Mazowsze bez smogu w Gminie Wierzbno - wspieranie efektywności energetycznej i redukcji emisji gazów cieplarnianych	Urząd Gminy w Wierzbnie	2023	2028	0,00	0,00	0,00	0,00%	0,00	0,00

źródło: opracowanie własne

INFORMACJA O STANIE MIENIA KOMUNALNEGO GMINY WIERZBNO na dzień 31.12.2025 r.

Grupa, podgrupa, rodzaj	Nazwa	Data nabycia (miesiąc-rok)	Wartość ewidencyjna (brutto)	Wartość umorzenia
URZĄD GMINY			51.153.290,12	11.633.140,03
Ogółem grupa 0:			780.427,12	0,00
0-01-017	Nieruchomość 571 Czerwonka Folwark	12 2024	4.000,00	0,00
0-03-032	Działka zabudowana po budynku posterunku policji	08 2011	122.892,00	0,00

0-03-036	Grunty		307.460,64	0,00
0-03-036	Drogi gminne (skomunalizowane)		346.074,48	0,00
1-10-109	Ogółem grupa 1: Budynek OSP Wierzbno	1990	4.574.556,86 564.013,39	1.065.943,43 428.205,99
1-10-109	Budynek OSP Cierpięta	1928	21.029,65	21.029,65
1-10-109	Budynek OSP Czerwonka		52.126,00	40.397,65
1-10-109	Budynek OSP Jaworek	1952	157.545,71	25.415,91
1-10-109	Budynek OSP Kropy	1968	31.905,40	31.905,40
1-10-109	Budynek OSP Wierzbno	1957	27.736,22	27.736,22
1-10-106	Budynek Ośrodka Zdrowia Wierzbno	1968	170.587,72	170.587,72
1-10-106	Budynek Ośrodka Zdrowia Czerwonka	1966	113.297,16	113.297,16
1-10-106	Budynek Świetlicy wiejskiej w Wąsoszu (nakłady)	07 2012	2.000,00	670,80
1-10-109	Budynek Świetlicy wiejskiej w Sulkach	08 2013	42.532,61	13.202,88
1-10-109	Budynek Świetlicy wiejskiej w Jaworku	12 2023	827.731,00	44.634,41
1-10-109	Budynek Świetlicy wiejskiej w Wąsoszu	02 2023	678.702,00	40.868,81
1-10-109	Budynek Świetlicy wiejskiej w Wierzbnie	02 2023	123.014,00	8.713,49
1-10-109	Budynek Świetlicy wiejskiej w Karczewcu	02 2023	631.705,00	44.745,78
1-10-109	Budynek Świetlicy wiejskiej	12 2023	756.012,00 334.619,00	37.800,60

	w Cierpiętach			
1-10-106	Ośrodek zdrowia	XII.2023		16.730,96
1-11-110	Budynek po sklepie spożywczo - przemysłowym w msc. Jaworek	V.2025	40.000,00	0,00
2-21-210	Ogółem grupa 2: Rozbudowa oświetlenia ulicznego w msc. Strupiechów	12 2024	44.358.480,17 36.296,00	9.640.573,78 1.633,32
2-21-210	Modernizacja oświetlenia ulicznego na terenie Gminy Wierzbno	XII.2025	279.948,00	0,00
2-21-211	Wodociąg Krypy	12 1993	136.646,26	136.646,26
2-21-211	Stacja uzdatniania wody Krypy	9 1994	80.244,09	80.244,09
2-21-211	Wodociąg Majdan	12 1995	63.922,49	63.922,49
2-21-211	Most - Czerwonka	10 1997	4.618,57	4.618,57
2-21-211	Most - Czerwonka	10 1997	4.618,62	4.618,62
2-21-211	SUW + wodociąg Wierzbno	12 2005	1.345.779,22	995.876,57
2-21-211	Wodociąg Helenów	12 2005	147.052,58	132.347,37
2-21-211	Studnia nr 2 dla SUW Wierzbno	12 2005	68.499,11	61.649,21
2-21-211	Studnia w Czerwonce	08 2006	123.720,58	107.636,96
2-21-211	Wodociąg Wólka, Świdno, Janówek	08 2007	480.570,42	396.470,62
2-21-211	Wodociąg Janówek, Cierpięta	08 2009	736.255,64	541.295,12
2-21-211	SUW w Czerwonce i wodociąg Czerwonka i Czerwonka Folwark	09 2011	1.710.300,06	1.090.487,30

2-21-211	Mała oczyszczalnia ścieków Szkoły Podstawowej w Krypach	04 2020	242.242,41	61.771,82
2-21-211	Sieć wodociągowa na terenie gminy Wierzbno	10 2021	2.253.656,62	1.100.535,66
2-21-211	Sieć wodociągowa na terenie Gminy Wierzbno w miejscowościach Janówek, Wygędówek, Nadzieja, Ossówno, Brzeźnik, Rąbież	12 2024	7.643.417,00	343.953,77
2-21-211	Sieć wodociągowa od m. Ossówno przez Adamów, 03.2025 Natolin do Wólka		1.188.745,80	40.120,17
2-21-211	Oczyszczalnia biologiczno - mechaniczna przy UG	08 2013	67.946,94	37.914,38
2-21-211	Mała oczyszczalnia ścieków Szkoły Podstawowej w Wierzbnie	12 2022	568.684,35	76.772,40
2-22-220	Droga od Wierzbna do Koszewnicy	10 2007	284.517,46	232.621,54
2-22-220	Droga we wsi Skarżyn	10 2008	241.710,40	186.745,49
2-22-220	Droga we wsi Józefy	11 2008	135.352,26	104.058,80
2-22-220	Droga we wsi Janówek	11 2008	87.548,00	67.306,90
2-22-220	Droga we wsi Majdan	11 2009	88.982,00	64.405,17
2-22-220	Droga we wsi Adamów	12 2009	102.731,30	73.966,56

2-22-220	Droga we wsi Natolin	12 2009	102.732,08	73.967,06
2-22-220	Droga we wsi Janówek	12 2009	177.039,29	127.468,32
2-22-220	Droga we wsi Wyględówek	10 2010	81.535,60	58.705,61
2-22-220	Droga we wsi Świdno	10 2011	76.973,40	49.078,23
2-22-220	Droga Janówek - Jaworek	12 2015	102.325,00	46.046,29
2-22-220	Droga we wsi Soboń	08 2018	65.099,95	21.727,13
2-22-220	Doga we wsi Soboń (Koszewnica)	08 2019	48.937,18	12.478,97
2-22-220	Droga we wsi Czerwonka	08 2019	58.597,00	14.942,27
2-22-220	Droga we wsi Karczewiec	12 2019	568.812,04	153.579,24
2-22-220	Droga we wsi Strupiechów	12 2019	529.239,50	142.894,68
2-22-220	Droga Janówek - Jaworek	12 2019	567.864,62	153.323,46
2-22-220	Chodnik przy remizie OSP w Wierzbnie	12 2011	13.288,82	8.371,98
2-22-220	Droga Józefy-Skarżyn	10 2017	90.521,80	33.266,81
2-22-220	Nawierzchnia przy Ośrodku Zdrowia Wierzbno		9.957,47	9.957,47
2-22-220	Droga Skarżyn - Józefy	12 2020	740.610,11	166.637,25
2-22-220	Droga nr 375/2 o pw. G212-obręb 0028 Wierzbno	08 2020	55.800,00	13.601,25

2-22-220	droga drogi gm. Nr 420918 W Wyględówek Nadzieja na dł. 0,999 km	09 2022	1.257.291,77	171.306,01
2-22-220	Droga gminna Stary Dwór	10 2022	589.202,67	83.961,38
2-22-220	Droga wewnętrzna Wierzbno	10 2022	129.316,05	17.700,13
2-22-220	Droga gminna wewnętrzna Strupiechów	12 2022	502.688,41	67.862,94
2-22-220	zjazd drogi Wierzbno dz. 413 i 422/2	06 2023	44.280,00	4.649,40
2-22-220	Utwardzenie placu parkingowego	08 2023	40.590,00	4.261,95
2-22-220	modernizacja oświetlenia ulicznego - 112 szt wymiana lamp na LED	07 2023	110.500,00	12.016,88
2-22-220	Droga gminna nr 420908W Adamów na dz. nr ew. 15	09.2023	390.256,66	39.513,49
2-22-220	Droga wewnętrzna w msc. Brzeźnik	09.2023	670.000,03	67.837,50
2-22-220	Drogi wewnętrzne w msc. Cierpięta dz. Nr ewid. 101 o długości 500 m	09.2023	340.851,54	34.511,23
2-22-220	Drogi wewnętrzne w msc. Cierpięta dz. Nr ewid. 299 o długości 456,10 m	09 2023	735.432,47	74.462,54
2-22-220	Droga wewnętrzna w msc. Czerwonka	09 2023	317.256,32	32.122,20

2-22-220	Droga wewnętrzna w msc. Majdan	09 2023	527.012,04	53.359,97
2-22-220	Droga wewnętrzna w msc. Wierzbno dz. nr ewid. 413	09 2023	134.578,08	13.626,03

2-22-220	Droga wewnętrzna w msc. Czerwonka Folwark	09 2023	451.450,16	45.709,33
2-22-220	Droga gminna nr 420907W w msc. Wierzbno dz.nr. Ewid. 430	09 2023	298.377,79	30.210,75
2-22-220	Droga wewnętrzna w msc. Helenów dz. nr ewid. 44	09 2023	308.725,78	31.258,48
2-22-220	Droga gminna nr 420917W w msc. Świdno	09 2023	1.259.758,70	127.550,57
2-22-220	Droga gminna nr 420917W w msc. Świdno	09 2023	374.930,53	37.961,71
2-22-220	Droga gminna nr 420908W w msc. Natolin na dz. nr ewid. 46,54,69	09 2023	1.064.096,92	107.739,81
2-22-220	Droga wewnętrzna w msc. Świdno dz. Nr ewid. 73 o długości 300 m	09 2023	202.419,34	20.494,96
2-22-220	Droga gminna nr 420903W Żarnówka-gr.gminy Gręków - Kazimierzów -gr. Gminy Kałuszyn - Garczyn, na dł. 0,993 km w msc. Cierpięta i Kazimierzów	09 2023	1.573.922,87	159.359,69
2-22-220	Droga gminna nr 420917W w msc. Soboń	09 2023	1.128.422,50	114.252,78

2-22-220	Droga gminna nr 420921W Soboń-Wyczółki II etap	09 2023	779.502,84	78.924,67
2-22-220	Przebudowa dróg na terenie Gminy Wierzbno	12 2024	7.007.629,73	315.343,34
2-22-220	Przebudowa dróg w Gminie Wierzbno	12 2024	1.403.133,05	63.140,99
2-22-220	Przebudowa drogi wew. Dz. 295/I i 400 Strupiechów	12 2024	108.976,40	4.903,94
2-22-220	Utwardzenie działek 116 i 117 w Czerwonce Folwark	12 2024	191.345,00	8.610,53
2-29-290	Siłownia Wierzbno	09 2018	21.024,60	21.024,60
			0,00	0,00
			0,00	0,00
2-29-290	Plac zabaw Sulki	XI.2025	35.000,00	72,92
2-29-291	Wysypisko Odpadów Komunalnych	12 2001	703.157,88	703.157,88
2-29-291	Renowacja kapliczek Czerwotka - Folwark, Strupiechów	XII.2025	192.050,00	0,00
2-29-291	Renowacja pomnika Piłsudskiego w Wierzbnie	XII.2025	51.960,00	0,00
Ogółem grupa 3:			226.183,98	66.899,34
3-31-310	Kocioł C.O.	12 2003	6.999,00	6.999,00
3-31-310	Piec C.O.	11 2013	7.560,98	6.439,45
3-31-310	Kotły C.O. Wierzbno (Ośrodek Zdrowia)	12 2007	3.300,00	3.300,00
3-34-344	Agregat Himoinsa HWF	12 2022	106.764,00	44.840,89
3-34-344	agregaty Obrona Cywilna 4szt	XII.2025	44.560,00	0,00
3-34-344	agregat Himoinsa HSY 40T5	IV.2025	57.000,00	5.320,00

4-49-491	Ogółem grupa 4: Sprzęt komputerowy - Urząd Gminy		221.502,21 107.250,51	186.039,61
4-49-491	serwer + oprogramowania w ramach poprawy cyberbezpieczeństwa Cyfrowa Gmina	09 2023	109.115,70	107.250,51 73.653,10
4-49-449	pompa pływająca NIAGARA Ogółem grupa 5:	09 2008	5.136,00 105.780,00	5.136,00 92.004,00
5-58-580	Równiarka drogowa Krecik XXL	07 2020	71.340,00	71.340,00
5-58-581	Plug do śniegu	12 2022	34.440,00	20.664,00
6-62-622	Ogółem grupa 6: Monitoring wizyjny budynku UG i poza budynkiem	09 2023	12.998,64 12.998,64	2.924,69 2.924,69
Ogółem grupa 7: 7-74-743 Żuk OSP Jaworek 1976			767.348,38 15.850,40	524.709,62
7-74-743	Samochód Volvo OSP Czerwonka	09 2009	139.100,00	15.850,40 139.100,00
7-74-741	Samochód osobowy Seat Cordoba-Urząd Gminy	02 2008	46.838,99	46.838,99
7-74-741	Samochód Wolkswagen	02 2015	138.800,00	138.800,00
7-74-741	Samochód Opel T98 Aster Kombi Caravan	03 2021	52.460,00	52.460,00
7-74-741	Toyota Corolla Mbs	VI.2025	152.899,00	15.289,90
7-74-743	Quad CF Moto CForce	12 2023	49.900,00	13.972,00
7-74-746	Ciągnik rolniczy John Deere 6820 Premium VIN L06820G365141	06 2021	149.499,99	94.185,00
7-74-748	przyczepka Temared Power Ogółem grupa 8:	04 2023	22.000,00 106.012,76	8.213,33 54.045,56
8-80-803	Kopiarka cyfrowa	12 2005	2.792,58	2.792,58
8-80-803	Serwer	12 2012	18.709,18	18.709,18

8-80-803	Serwer	12 2012	14.857,16	14.857,16
8-80-803	Urządzenie wielofunkcyjne	06 2014	3.542,40	3.542,40
8-80-803	Skaner	12 2012	5.980,44	5.980,44
8-80-806	moduł mieszkalny	12 2020	12.954,00	6.477,00
8-80-803	CANON urządzenie wielofunkcyjne sekretariat	VIII.2025	12.177,00	811,80
8-80-806	Altana Orzechów	IX.2025	35.000,00	875,00
Biblioteka			35.400,62	35.400,62
1-10-107 4-49-491	Budynek Biblioteki Zestawy komputerowe - szt.6	1964 2006 2011	16.361,61 19.039,01	16.361,61 19.039,01
OŚWIATA (Szkoła Podstawowa w Wierzbnie, Zespół Szkolno - Przedszkolny w Krypach)			14.303.903,22	2.720.586,78
Ogółem grupa 0:			0,00	0,00
Ogółem grupa 1:			12.716.406,93	2.411.104,27
1-10-104	Garażmetalowyprzy Szkole Podstawowej w Wierzbnie	1988	14.798,93	14.798,93
1-10-107	Budynek Szkoły Krypy	1997	4.674.669,48	1.043.295,80
1-10-107	Budynek Szkoły Wierzbno	1952	3.936.904,69	610.522,84
1-10-107	Budynek Gimnazjum Wierzbno	2001	4.090.033,83	742.486,70
2-21-211	Ogółem grupa 2: Studnia głębinowa - Szkoła w Krypach	1989	1.253.444,63 0,00	67.720,64
2-29-290	Boisko do piłki nożnej - Szkoła Wierzbno	2024	511.680,00	0,00 24.518,00
2-29-290	Boisko szkolne w Krypach	2024	535.569,99	12.273,48
2-29-290	Strefa Aktywności Sportowej	2019	206.194,64 32.641,88	30.929,16 32.641,88

	Ogółem grupa 3:			
3-31-310	Kotły grzewcze – Szkoła Wierzbno	2001	32.641,88	32.641,88
Ogółem grupa 4:			216.932,18	169.287,39
4-49-491	Pracownia komputerowa, tablica interaktywna w Szkole w Krypach	2006 2013	6.457,50	6.457,50
4-49-491	Pracownia multimedialna w Szkole Krypach	05 2010	22.177,00	22.177,00
4-49-491	Pracownia komputerowa, tablica interaktywna w Gimnazjum Wierzbno	2006	28.688,24	28.688,24
4-49-491	Pracownia komputerowa - językowa Wierzbno	2019	74.824,14	74.824,14
4-49-491	Tablica interaktywna z wyposażeniem	2022	28.833,50	25.950,15
4-49-491	Ekopracownia	2024	55.951,80	11.190,36
Ogółem grupa 5:			37.000,00	11.655,00
5-59-591	Kosiarka traktorek RT 5112.1Z 2024	2024	18.500,00	5.827,50
5-59-591Kosiarka traktorek RT 5112.1Z 2024 2024			18.500,00	5.827,50
Ogółem grupa 8:			47.477,60	28.177,60
8-80-803	Kopiarka – Gimnazjum Wierzbno	2006	5.477,60	5.477,60
8-80-805	Zestaw huštawek „Małgosia” w Szkole w Krypach	12 2010	42.000,00	22.700,00
GMINNY OŚRODEK POMOCY SPOŁECZNEJ:			47.864,45	23.730,56
1-11-110	Schronisko w Strupiechowie	04 1999	9.375,00	4.741,11
2-29-291	Ogrodzenie schroniska w Strupiechowie	04 1999	4.887,54	4.887,54
4-49-491	Zestawy komputerowe-szt.3	2015 2016	8.258,18	8.258,18

4-49-491	Serwer	12.025	19.500,00	0,00
8-80-803	urządzenia wielofunkcyjne-szt.2	2014 2015	5.843,73	5.843,73
OGÓŁEM :			65.540.458,41	14.412.857,99
Odpisy amortyzacyjne(umorzenie)			14.412.857,99	
Wartość księgowa netto			51.127.600,42	

Dochody z tytułu wykonywania prawa własności:	
1. Użytkowanie wieczyste, służebność	750,57
2. najem lokali w ośrodku zdrowia, najem i dzierżawa gruntów	39.544,01
3. najem i dzierżawa gruntów dla kół łowieckich	214,10
Razem:	40.508,68

V. Informacja o realizacji programów i strategii

5.1. Strategia gminy Wierzbno na lata 2020 – 2030

W dniu 17 stycznia 2020 r. Uchwałą nr XVII/97/2020 Rada Gminy zdecydowała o przystąpieniu do opracowania dokumentu planistycznego określającego strategię rozwoju Gminy w ciągu najbliższych lat. Powyższe zamierzenie było wynikiem głębokiej analizy dotychczasowych dokumentów określających główne kierunki rozwoju gminy. Strategia Gminy Wierzbno na lata 2020 – 2030 została przyjęta uchwałą nr XIX/104/2020 Rady Gminy Wierzbno z dnia 31 marca 2020 r. Strategia jest podstawowym, perspektywicznym dokumentem programowym, określającym pro-rozwojowe priorytety planistyczne i operacyjne gminy w perspektywie najbliższych 10 lat. Ma charakter nadrzędny względem innych dokumentów o znaczeniu lokalnym. Jest zgodna ze Strategią Rozwoju Województwa Mazowieckiego i innymi wojewódzkimi oraz powiatowymi i gminnymi dokumentami programowymi.

Strategia Rozwoju Gminy wpisuje się w cele strategiczne Strategii Rozwoju Województwa Mazowieckiego do roku 2030. Innowacyjne Mazowsze. Omawiany dokument obejmuje cztery główne kierunki strategiczne rozwoju Gminy – w sferze gospodarczej, społecznej, przestrzenno – technicznej i technologicznej oraz zarządzania gminą, partnerstwa i promocji gminy, wskazuje cele i działania strategiczne do ich osiągnięcia.

Sfera gospodarcza		
OBSZAR	Kierunki rozwoju	Rola i działania gminy
Rolnictwo specjalistyczne	Uprawy Hodowla ekologiczne: zielarstwo, pszczelarstwo	Wspierająca: Informacja i wiedza dla rolników i przedsiębiorców w zakresie możliwości rozwoju prowadzonej działalności
Przetwórstwo rolne	Produkcja wędlin	

Nowa przedsiębiorc zość	Wytwarzanie i sprzedaż rynkowa lokalnych produktów gastronomicznych Agroturystyka z elementami rehabilitacji i hortiterapii dedykowana określonym grupom (dzieci niepełno- sprawne, osoby starsze) Zielone szkoły Praca zdalna całoroczna lub sezonowa w oparciu o wydajne i niezawodne sieci ITC	<ul style="list-style-type: none"> › budowa infrastruktury technicznej, ochrony środowiska, teleinformatycznej wspierającej gospodarke › promocja gospodarstw, przedsiębiorców i produktów lokalnych w ramach promocji gminy › uwzględnienie potrzeb przedsiębiorców w planowaniu przestrzennym › ułatwienia prawno-fiskalne (podatki lokalne) › Wspieranie działań porządkujących strukturę agrarną (scalenie gruntów)
--	--	--

Sfera społeczna		
OBSZAR	Kierunki rozwoju	Rola i działania gminy
Usługi społeczne	Doskonalenie, jakości usług wychowawczo- edukacyjnych	Wiodąca: <ul style="list-style-type: none"> › uwzględnienie potrzeb, szczególnie nowych mieszkańców i osób przebywających sezonowo, w rozwoju usług i infrastruktury społecznej oraz planowaniu przestrzennym › Promocja gminy, jako miejsca przyjaznego, czystego i bezpiecznego, a jednocześnie dobrze
	Profilaktyka zdrowotna i ochrona zdrowia Rozwój oferty aktywnego spędzania wolnego czasu (kultura, uczenie się, rekreacja, sport)	
Demografia	Powstrzymanie skali migracji i	skomunikowanego z aglomeracją

	niekorzystnych zmian w strukturze wiekowej Rozwój oferty usług i infrastruktury dla osób starszych (mieszkańców i osób przyjezdnych)	warszawską i lokalnymi ośrodkami subregionalnymi
Aktywność społeczna	Aktywizacja istniejących organizacji społecznych Tworzenie i rozwój grup sąsiedzkich specjalizujących się w nowej gospodarce (produkcja i zbyty produktów lokalnych)	Wiodąca i Wspierająca: <ul style="list-style-type: none"> ▸ Dostosowywanie obiektów publicznych do pełnienia funkcji wspierających działalność organizacji i grup społecznych ▸ Pomoc w tworzeniu nowych inicjatyw społecznych oraz w promocji produktów lokalnych gminy

Sfera przestrzenno-techniczna i technologiczna

OBSZAR	Kierunki rozwoju	Rola i działania gminy
Usługi komunalne	Rozwój techniczny i przestrzenny systemu zbiorowego zaopatrzenia w wodę Doskonalenie systemu gospodarki odpadami	Wiodąca: <ul style="list-style-type: none"> ▸ Opracowywanie koncepcji, studiów planów i zadań oraz nadzór nad ich realizacją ▸ Uzbrajanie nowych terenów przeznaczanych na cele budownictwa mieszkaniowego i inwestycji gospodarczych
Ochrona środowiska	Ochrona gruntów, wód, krajobrazu i powietrza przed zagrożeniami Zmniejszenie energochłonności i niskiej emisji Rozwój sieci gazowych	<ul style="list-style-type: none"> ▸ Promocja wśród mieszkańców i osób przyjezdnych zachowań pro-ekologicznych oraz wsparcie informacyjne dotyczące instalowania nowoczesnych

	Ochrona powierzchni ziemi przez kontynuację dofinansowania programów związanych z utylizacją pokryć azbestowych	systemów ochrony środowiska, w tym termomodernizacyjnych
Planowanie przestrzenne. Drogi	Opracowanie i przyjęcie pro-rozwojowych dokumentów studyjnych i planistycznych w zakresie gospodarki przestrzennej oraz budowy, modernizacji, remontów dróg lokalnych, gminnych i powiatowych	<ul style="list-style-type: none"> promocja gminy, jako miejsca przyjaznego, czystego i bezpiecznego, oferującego podstawowe usługi komunalne, czyste środowisko <p>Wiodąca:</p> <ul style="list-style-type: none"> Wyznaczanie, wyodrębnienie i prawne uregulowanie statusu obszarów rozwoju z dominującymi funkcjami: mieszkaniowymi, rolnymi, przemysłowo-przetwórczymi, sportowo-rekreacyjnymi i ogólnospołecznymi Organizacja prac drogowych, w tym w partnerstwie z powiatem (ZDP)
Usługi cyfrowo-komunikacyjne	Umożliwienie efektywnego korzystania z sieci ITC do celów zawodowych (działalności gospodarczej i pracy zdalnej), edukacyjnych i spędzania wolnego czasu	<p>Wspierająca lub wiodąca:</p> <p>Budowa, dostarczanie, eksploatacja i zapewnianie dostępu do szybkiej sieci i infrastruktury telekomunikacyjnej; świadczenie usług, z wykorzystaniem posiadanej infrastruktury telekomunikacyjnej i sieci telekomunikacyjnych</p>
Zarządzanie gminą, partnerstwo i promocja gminy		
OBSZAR	Kierunki rozwoju	Rola i działania gminy
Nowoczesne, zintegrowane	e-usługi EOD	Wiodąca:

zarządzanie urzędem i jednostkami organizacyjnymi	Zintegrowana baza wiedzy	<ul style="list-style-type: none"> • Tworzenie struktury i procedur organizacyjnych elastycznie dostosowujących się do zmiennych oczekiwań i wymagań społecznych, prawnych, kulturowo-cywilizacyjnych,
Partnerstwo	Realizowanie większości projektów społecznych i technicznych oraz promocyjnych w partnerstwach Zawieranie cywilnych umów partnerskich i aktywne zarządzanie nimi z wykorzystaniem analiz kosztów i korzyści	<ul style="list-style-type: none"> • m.in. w zakresie usług administracyjnych, społecznych i komunalnych • Inicjowanie i tworzenie partnerstw z innymi samorządami w wymiarze powiatowym i przyszłego obszaru funkcjonalnego gminy oraz partnerstw publiczno-społecznych i publiczno-prywatnych
Promocja gminy	Rozwój funkcji promocyjnych strony internetowej gminy oraz aktywnych portali społecznych i gospodarczych	<p>Wiodąca:</p> <ul style="list-style-type: none"> • Tworzenie marki gminy i promocja gminy w wymiarze lokalnym i regionalnym, ze szczególnym uwzględnieniem grup docelowych z aglomeracji warszawskiej • Inicjowanie partnerstw z grupami/forami społecznymi, zawodowymi, gospodarczymi w obszarach promocji strategicznych kierunków rozwoju

5.2. Ochrona środowiska

5.2.1. Decyzje środowiskowe

Prowadzono n/w postępowania administracyjne o wydanie decyzji o środowiskowych uwarunkowaniach na realizację planowanych przedsięwzięć:

1. „Budowa zespołu urządzeń do wytwarzania i magazynowania energii elektrycznej, w skład którego wchodzi: farma fotowoltaiczna o mocy do 14 MW oraz magazyn energii o mocy do 14 MW wraz z infrastrukturą techniczną i zapleczem technicznym na działkach ewidencyjnych numer: 21/4 i 21/5 obręb Świdno gmina Wierzbno, powiat węgrowski”.
2. „Budowa farmy fotowoltaicznej o mocy do 1 MW składającej się z paneli fotowoltaicznych montowanych na konstrukcjach stalowych, inwerterów, stacji transformatorowej SN/nN oraz ich kabli łączących na działkach o nr ewid.: 17, 18 obręb 0024 Strupiechów, gm. Wierzbno”
3. „Budowa farmy fotowoltaicznej o mocy do 1 MW składającej się z paneli fotowoltaicznych montowanych na konstrukcjach stalowych, inwerterów, stacji transformatorowej SN/nN oraz ich kabli łączących na działkach o nr ewid.: 22/2, 22/3 obręb 0024 Strupiechów, gm. Wierzbno”

5.2.2. Rejestr działalności regulowanej

Do rejestru wpisane są podmioty, które mogą zajmować się odbiorem odpadów komunalnych na terenie Gminy Wierzbno. Na koniec 2025 r. do rejestru było wpisanych 6 podmiotów.

L.p.	NIP	Nazwa	Adres siedziby	Numer rejestrowy
1.	8241792892	EkoTeam Sp. z o.o.	ul. Wierzbno 97 07-111 Wierzbno	3/2012
2.	8222059452	EKO-SAM BIS Sp. z o.o.	Jakubów 64 B 05-306 Jakubów	4/2012
3.	7280132515	REMONDIS Sp. z o.o.	ul. Zawodzie 16 02-981 Warszawa	8/2012
4.	8240003172	PGK Sp. z o.o.	ul. Gdańska 69 07-100 Węgrów	16/2015
5.	7582350657	RDF Sp. z o.o.	ul. Kołobrzeska 5 07-401 Ostrołęka	17/2018
6.	8231659223	PRZEDSIĘBIORSTWO USŁUG KOMUNALNYCH BIELANY Sp. z o.o.	08 - 311 Bielany	20/2020

Źródło: opracowanie własne

5.2.3. Odpady - analiza stanu gospodarowania odpadami komunalnymi za 2025 rok

W 2025 r. gospodarkę odpadami komunalnymi w Gminie Wierzbno regulowały następujące akty prawa miejscowego:

1. Uchwała Nr XXVI/149/2020 Rady Gminy Wierzbno z dnia 28 grudnia 2020 r. w sprawie uchwalenia Regulaminu utrzymania czystości i porządku na terenie Gminy Wierzbno (z późniejszymi zmianami);

2. Uchwała Nr XXVI/150/2020 Rady Gminy Wierzbno z dnia 28 grudnia 2020 r. w sprawie szczegółowego sposobu i zakresu świadczenia usług w zakresie odbierania odpadów komunalnych od właścicieli nieruchomości na których zamieszkują mieszkańcy i zagospodarowanie tych odpadów w zamian za uiszczoną przez właściciela nieruchomości opłatę za gospodarowanie odpadami komunalnymi;
3. Uchwała Nr XXV/145/2020 Rady Gminy Wierzbno z dnia 15 grudnia 2020 r. w sprawie wzoru deklaracji o wysokości opłaty za gospodarowanie odpadami komunalnymi;
4. Uchwała Nr XXV/144/2020 Rady Gminy Wierzbno z dnia 15 grudnia 2020 r. w sprawie wyboru metody ustalenia opłaty za gospodarowanie odpadami komunalnymi, oraz ustalenia wysokości stawki tej opłaty;
5. Uchwała Nr XVI/85/2016 Rady Gminy Wierzbno z dnia 30 czerwca 2016 r. w sprawie terminu, częstotliwości i trybu uiszczania opłaty za gospodarowanie odpadami komunalnymi.

Gmina Wierzbno prowadziła odbiór odpadów komunalnych z nieruchomości zamieszkałych w następujących miejscowościach Gminy Wierzbno:

Adamów, Brzeźnik, Cierpięta, Czerwonka, Czerwonka-Folwark, Filipy, Helenów, Janówek, Jaworek, Józefy, Karczewiec, Kazimierzów, Koszewnica, Krypy, Las Jaworski, Majdan, Nadzieja, Natolin, Orzechów, Ossówno, Rąbież, Skarżyn, Soboń, Stary Dwór, Strupiechów, Sulki, Świdno, Wąsosze, Wierzbno, Wólka, Wyczółki, Wyględówek.

Na dzień 31.12.2025 r. objętych systemem zostało 849 nieruchomości zamieszkałych. Z systemu gospodarowania odpadami komunalnymi korzystają również osoby przebywające na terenie gminy sezonowo – w okresie letnim. W 2025 roku obowiązywało 45 deklaracji sezonowych.

Odbiorem i zagospodarowaniem odpadów komunalnych z nieruchomości zamieszkałych w okresie od 1 stycznia 2025 r. do 31 grudnia 2025 r. zajmowała się firma EkoTeam Sp. o.o. Wierzbno 97, 07-111 Wierzbno wyłoniona w przetargu w trybie przepisów ustawy Prawo zamówień publicznych.

W ramach umowy z Wykonawcą gmina zapewniała mieszkańcom worki do selektywnej zbiórki odpadów komunalnych (dystrybuowane przez firmę odbierającą odpady na zasadzie „wymiany”).

Dla nieruchomości zamieszkałych owiazywała metoda opłaty za gospodarowanie odpadami komunalnymi, oparta o liczbę osób zamieszkujących daną nieruchomość. Stawki opłat za gospodarowanie odpadami komunalnymi w 2025 roku wynosiły odpowiednio:

- a) 16 zł/osoba/miesiąc – w przypadku gdy na nieruchomości nie ma kompostownika, i oddaje się bioodpady (worek brązowy),
- b) 15 zł/osoba/miesiąc – w przypadku gdy na nieruchomości znajduje się kompostownik, i nie oddaje się bioodpadów (worek brązowy),
- c) 32 zł/osoba/miesiąc - w przypadku nie wypełniania obowiązku zbierania odpadów komunalnych w sposób selektywny.

Terminy uiszczania opłat:

- a) za I kwartał (styczeń, luty, marzec) płatne do 15 marca danego roku;
- b) za II kwartał (kwiecień, maj, czerwiec) płatne do 15 maja danego roku;
- c) za III kwartał (lipiec, sierpień, wrzesień) płatne do 15 września danego roku;
- d) za IV kwartał (październik, listopad, grudzień) płatne do 15 listopada danego roku;

Opłaty za gospodarowanie odpadami można uiszczać u sołtysów/inkasentów lub bezpośrednio na rachunek Urzędu Gminy w Wierzbnie.

W ramach wnoszonej opłaty za gospodarowanie odpadami komunalnymi mieszkańcy mogą skorzystać z funkcjonującego Punktu Selektywnej Zbiórki Odpadów Komunalnych (PSZOK) prowadzonego przez EkoTeam Sp. z o.o. Wierzbno 97, 07-111 Wierzbno.

Do punktu mogą być dostarczane odpady takie jak:

- a) przeterminowane leki,
- b) chemikalia,
- c) odpady niekwalifikujące się do odpadów medycznych powstałe w gospodarstwie domowym w wyniku przyjmowania produktów leczniczych w formie iniekcji i prowadzenia monitoringu poziomu substancji we krwi, w szczególności igły i strzykawki,
- d) tekstylia i odzież,
- e) zużyte baterie i akumulatory,
- f) zużyty sprzęt elektryczny i elektroniczny,
- g) meble i inne odpady wielkogabarytowe,
- h) opony,
- i) odpady budowlane.

Dodatkowo przeterminowane leki można wrzucać do pojemnika znajdującego się w aptece w miejscowości Wierzbno.

Możliwości przetwarzania niesegregowanych (zmieszanych) odpadów komunalnych, bioodpadów stanowiących odpady komunalne oraz przeznaczonych do składowania pozostałości z sortowania odpadów komunalnych i pozostałości z procesu mechaniczno-biologicznego przetwarzania niesegregowanych (zmieszanych) odpadów komunalnych.

Możliwości przetwarzania zmieszanych odpadów komunalnych związane są z ich zagospodarowaniem w poszczególnych instalacjach do odzysku (głównie instalacje mechaniczno-biologiczne przetwarzania odpadów komunalnych) lub unieszkodliwienia (głównie składowanie odpadów na składowiskach). Zgodnie z ustawą z dnia 13 września 1996 r. o utrzymaniu czystości i porządku w gminach, podmiot odbierający odpady komunalne od właścicieli nieruchomości jest zobowiązany do przekazywania odebranych od właścicieli nieruchomości odpadów komunalnych do instalacji (instalacji komunalnych). Z uwagi na fakt, iż na terenie gminy Wierzbno nie ma możliwości przetwarzania niesegregowanych (zmieszanych) odpadów komunalnych, bioodpadów

stanowiących odpady komunalne oraz przeznaczonych do składowania pozostałości z sortowania odpadów komunalnych i pozostałości z procesu mechaniczno-biologicznego przetwarzania niesegregowanych (zmieszanych) odpadów komunalnych wszystkie odpady, zgodnie z zawartą umową przekazywane były do instalacji komunalnych.

POTRZEBY INWESTYCYJNE ZWIĄZANE Z GOSPODAROWANIEM ODPADAMI KOMUNALNYMI.

Potrzeby inwestycyjne związane z gospodarką odpadami związane są z doskonaleniem systemu gospodarowania odpadami komunalnymi na obszarze całej gminy, w szczególności w zakresie prawidłowej segregacji odpadów komunalnych. Priorytetowym zadaniem Gminy na kolejne lata jest uszczelnienie systemu poprzez prowadzenie weryfikacji składanych przez mieszkańców deklaracji, kontroli przedsiębiorców w zakresie umów zawartych na odbiór odpadów, a także w zakresie prawidłowej segregacji odpadów prowadzonej „u źródła”.

KOSZTY PONIESIONE W ZWIĄZKU Z ODBIERANIEM, ODZYSKIEM, RECYKLINGIEM I UNIESZKODLIWIANIEM ODPADÓW KOMUNALNYCH.

Wartość kosztów systemu to kwota, jaką należy uzyskać z opłat, aby utrzymać system. Opłata za gospodarowanie odpadami komunalnymi ma zapewnić pokrycie kosztów funkcjonowania systemu, który z mocy ustawy jest systemem „samofinansującym się”. Wydatki obejmują odbiór odpadów od mieszkańców, utrzymanie PSZOK-u, uprzątnięcie odpadów z miejsc nieprzeznaczonych do ich składowania, odpady z miejsc publicznych oraz obsługę administracyjną systemu.

W 2025 r. zgodnie z zawartą umową przetargową, Gmina Wierzbno płaciła Wykonawcy wynagrodzenie za odbiór i zagospodarowanie odpadów zależne od ilości odebranych odpadów. Dla każdej z frakcji zostały ustalone jednostkowe ceny za 1 Mg odpadu.

Niestety wpływy uzyskane z opłat za gospodarowanie odpadami w 2025 roku nie pokryły kosztów funkcjonowania systemu gospodarowania odpadami.

Dochody z tytułu opłat za gospodarowanie odpadami komunalnymi	Wydatki poniesione na funkcjonowanie systemu gospodarowania odpadami komunalnymi
419 303,60 zł	498 673,16 zł

LICZBA MIESZKAŃCÓW

Opłata za gospodarowanie odpadami komunalnymi na terenie Gminy Wierzbno naliczana jest od ilości osób, które zamieszkują daną nieruchomość. Podstawą naliczenia opłaty jest złożona deklaracja o wysokości opłaty za gospodarowanie odpadami komunalnymi.

Właściciele nieruchomości niezamieszkałych (instytucje, przedsiębiorcy) nie są obowiązani do wnoszenia opłaty na rzecz Gminy, w związku z czym są zobowiązani do zawierania indywidualnych umów w zakresie odbioru odpadów z przedsiębiorcą wpisanym do rejestru działalności regulowanej na terenie gminy Wierzbno.

Według stanu na dzień 31.12.2025 r. liczba zameldowanych mieszkańców Gminy wynosiła 2502 osób.

Ilość mieszkańców objętych opłatą na podstawie złożonych przez właścicieli nieruchomości deklaracji na dzień 31.12.2025 r. wynosiła 2218 osoby.

Różnica pomiędzy liczbą mieszkańców z ewidencji, a liczbą mieszkańców ze złożonych deklaracji wynika najczęściej m.in. z pobytu mieszkańców Gminy za granicą w celach zarobkowych, wyjazdem do szkół, podjęciem pracy poza miejscem zameldowania.

Ponadto są również osoby, które pomimo zamieszkiwania na nieruchomości uchylają się od obowiązku złożenia deklaracji bądź podają zaniżoną liczbę osób zamieszkujących na nieruchomości.

Gmina prowadzi działania zmierzające do „uszczelnienia” systemu. Weryfikowane są dane zawarte w złożonych deklaracjach, a także wysyłane są wezwania do złożenia wyjaśnień do deklaracji.

W przypadku braku deklaracji o wysokości opłaty za gospodarowanie odpadami komunalnymi lub wątpliwości, co do danych zawartych w deklaracjach, wszczynane są postępowania w sprawie określenia wysokości opłaty za gospodarowanie odpadami komunalnymi, których rezultatem jest wydanie decyzji określającej wysokość opłaty za gospodarowanie odpadami komunalnymi. Uzyskujemy również dane odnośnie urodzonych dzieci, aby sprawdzić, czy są one ujmowane w deklaracjach.

Gmina prowadzi również działania windykacyjne wobec osób, które uchylają się z obowiązku dokonywania płatności z tytułu gospodarowania odpadami komunalnymi. W roku 2025 wystawiono 108 upomnień wzywających do uregulowania należności pieniężnych oraz 15 tytułów wykonawczych egzekwujących należności pieniężne przez Urząd Skarbowy.

Liczba właścicieli nieruchomości, którzy nie zawarli umowy, o której mowa w art. 6 ust. 1, w imieniu których gmina powinna podjąć działania, o których mowa w art. 6 ust. 6-12.

Właściciele nieruchomości niezamieszkałych, którzy prowadzą działalność gospodarczą, instytucje zobowiązani są do zawarcia indywidualnych umów na odbiór odpadów z przedsiębiorcą, wpisanym do rejestru działalności regulowanej, prowadzonej przez Wójta Gminy Wierzbno. W 2025 roku gmina Wierzbno nie prowadziła postępowań administracyjnych w stosunku do tych właścicieli nieruchomości, którzy takiej umowy nie zawarli. Do końca 2025 roku nie odnotowano konieczności wydania decyzji administracyjnych wobec właścicieli nieruchomości, którzy nie zawarli umowy, o której mowa w art. 6 ust. 1 ustawy o utrzymaniu czystości i porządku w gminach (Dz. U. z 2025 r. poz.733)

Ilość odpadów komunalnych wytworzonych na terenie gminy wierzbnno w 2025 roku

Ilość (Mg) i rodzaj odpadów komunalnych zebranych z terenu Gminy Wierzbnno w 2025 roku:

rodzaj odpadów	Ilość (Mg)
Odpady segregowane	
Opakowania z papieru i tektury	7,58
Opakowania z tworzyw sztucznych	114,97
Opakowania ze szkła	75,80
Zmieszane odpady opakowaniowe	49,16
Odpady wielkogabarytowe	49,84
Popiół	37,76
Opony	9,56
Zużyte urządzenia elektryczne i elektroniczne	4,34
Odpady ulegające biodegradacji	19,23
Inne odpady nieulegające biodegradacji	12,77
Leki przeterminowane	0,02
Odpady niesegregowane (zmieszane)	211,32
RAZEM	592,32

Źródło: opracowanie własne

ODPADY ODEBRANE Z TERENU GMINY

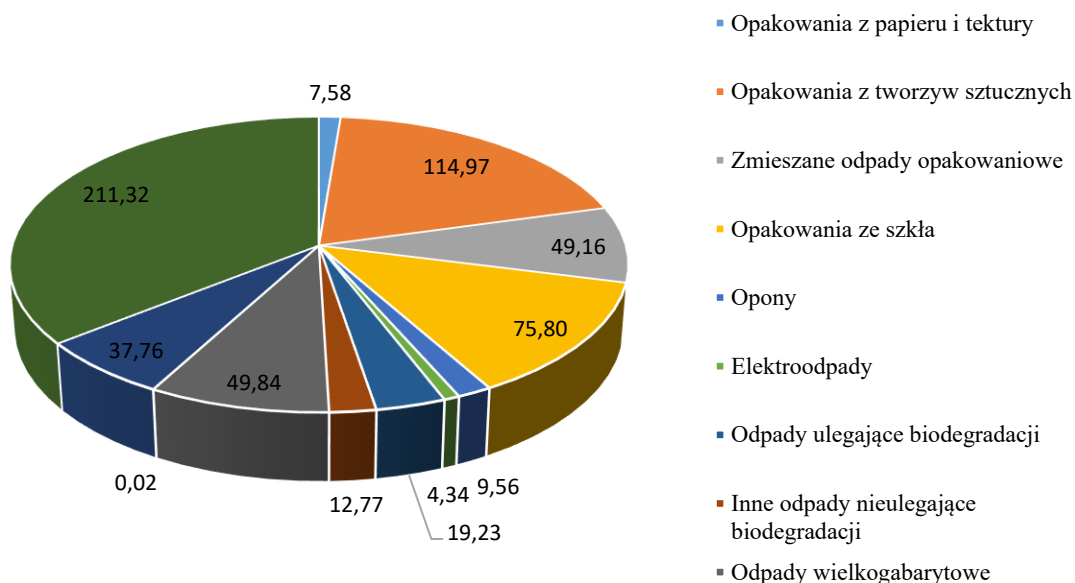

źródło: opracowanie własne

Ilość (Mg) i rodzaj odpadów komunalnych od mieszkańców gminy dostarczonych do PSZOK w 2025 roku:

Rodzaj odpadów	Ilość (Mg)
Opakowania z papieru i tektury	1,64
Tekstylia	0,78
Zmieszane odpady opakowaniowe	7,24
Odpady wielkogabarytowe	11,08
Opony	2,42
Zużyte urządzenia elektryczne i elektroniczne	1,76
Opakowania z drewna	4,22
Popiół	0,18
RAZEM	29,32

źródło: opracowanie własne

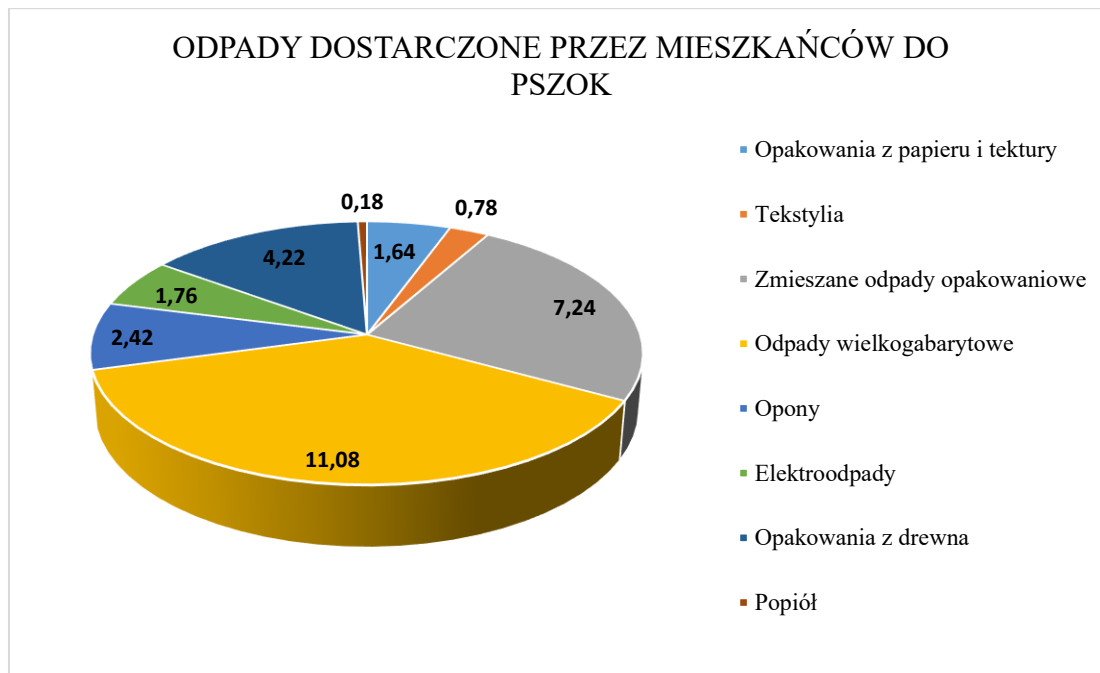

źródło: opracowanie własne

Ilość niesegregowanych (zmieszanych) odpadów komunalnych i bioodpadów stanowiących odpady komunalne, odbieranych z terenu gminy oraz przeznaczonych do składowania pozostałości z sortowania odpadów komunalnych i pozostałości z procesu mechaniczno - biologicznego przetwarzania niesegregowanych (zmieszanych) odpadów komunalnych.

Niesegregowane (zmieszane) odpady komunalne	Bioodpady stanowiące odpady komunalne	Pozostałości z procesu mechaniczno – biologicznego przetwarzania niesegregowanych odpadów komunalnych
211,32 Mg	19,23 Mg	75,81 Mg

źródło: opracowanie własne

UZYSKANE POZIOMY PRZYGOTOWANIA DO PONOWNEGO UŻYCIA RECYKLINGU ODPADÓW KOMUNALNYCH.

I

Jednym z podstawowych celów systemu gospodarki odpadami komunalnymi jest realizacja obowiązków wynikających z dyrektyw unijnych, czyli osiągnięcie we wskazanym terminie odpowiednich poziomów przygotowania do ponownego użycia i recyklingu odpadów komunalnych.

W roku 2025 Gmina Wierzbno osiągnęła wymagane przepisami poziomy.

RODZAJ POZIOMU DO OSIĄGNIĘCIA	OSIĄGNIĘTY POZIOM (%)	WYMAGANY POZIOM (%)
Poziom recyklingu, przygotowania do ponownego użycia	72 %	> 50%
Poziom ograniczenia masy odpadów komunalnych ulegających biodegradacji przekazanych do składowania w 2025 roku	5,50 %	< 30%
Poziom składowania odpadów komunalnych	12%	< 30%

źródło: opracowanie własne

Masa odpadów komunalnych wytworzonych na terenie gminy przekazanych do termicznego przekształcania oraz stosunek masy odpadów komunalnych przekazanych do termicznego przekształcania do masy odpadów komunalnych wytworzonych na terenie gminy.

W analizowanym okresie odpady komunalne zbierane na terenie gminy nie były przekazywane do termicznego przekształcania.

PODSUMOWANIE

Analiza finansowa wykazała, iż wpływy uzyskane z opłat za gospodarowanie odpadami w 2025 roku nie pokryły kosztów funkcjonowania systemu gospodarowania odpadami. W analizowany roku odnotowano wzrost ilości wytwarzanych i odebranych od mieszkańców odpadów w porównaniu z rokiem poprzednim. Gmina prowadzi ciągłe działania mające na celu weryfikację danych zawartych w złożonych deklaracjach. Takie

działania uszczelniają system gospodarowania odpadami i zwiększają wpływy. Pozwala to na sprawiedliwy podział kosztów funkcjonowania systemu na wszystkich mieszkańców z niego korzystających. Bardzo ważnym zadaniem na następne lata jest uszczelnianie systemu tak, aby obejmował on wszystkich wytwórców odpadów na terenie całej Gminy. Należy podejmować także działania mające na celu regulowanie zobowiązań przez właścicieli nieruchomości.

Gmina osiągnęła poziomy recyklingu i przygotowania do ponownego użycia wybranych frakcji odpadów komunalnych oraz ograniczenia składowanej masy odpadów komunalnych ulegających biodegradacji wymagane Rozporządzeniem Ministra Środowiska.

Priorytetowym zadaniem dla gminy na następne lata są działania informacyjne oraz edukacja ekologiczna, mająca na celu propagowanie selektywnego zbierania odpadów, zmniejszenia ilości wytwarzanych odpadów, przybliżenia korzyści jakie niesie dla środowiska odzysk, w tym recykling, w celu ograniczenia ilości wytwarzanych odpadów niesegregowanych, poprzez racjonalne segregowanie odpadów komunalnych w celu osiągnięcia określonych w ustawie poziomów.

5.2.4. Opróżnianie zbiorników bezodpływowych (szamb)

Systematycznie zwiększa się świadomość mieszkańców w sprawie prawidłowego pozbywania się nieczystości ciekłych. Mieszkańcy zawierają umowy z podmiotami świadczącymi usługi asenizacyjne i w prawidłowy sposób pozbywają się nieczystości ciekłych. Urząd Gminy przekazuje sołtysom poszczególnych miejscowości informacje o sposobach prawidłowego postępowania z nieczystościami ciekłymi, prowadzone są również kontrole mieszkańców odnośnie właściwego postępowania z nieczystościami ciekłymi.

Liczba zbiorników bezodpływowych (szamb) 575 szt.

Liczba przydomowych oczyszczalni ścieków 29 szt.

Wykaz przedsiębiorców posiadających zezwolenie w zakresie opróżniania zbiorników bezodpływowych i transportu nieczystości ciekłych **NA TERENIE GMINY WIERZBNO**

Lp.	Nazwa firmy	Adres
1.	<i>Kazimierz Gromek</i>	Filipy 5 07 – 111 Wierzbno
2.	<i>SAF-KAN</i> <i>Grzegorz Safiański</i>	Krypy 25 07-111 Wierzbno
3.	<i>EKO-MAR</i> <i>Michał Marszał</i>	Suchowizna 13A 05-304 Stanisławów
4.	<i>OLMAT</i> <i>Marcin Laszkowski</i>	Mistów ul. Słoneczna 24 05-306 Jakubów
5.	Michał Pernach	Żarnówka 80 07-110 Grębków
6.	RADPOL Radosław Sasim	ul. Północna 7 07-110 Grębków

źródło: opracowanie własne

5.2.5. Azbest

Dofinansowania dla zadania pn. ***"Usuwanie i unieszkodliwianie wyrobów zawierających azbest z terenu Gminy Wierzbno realizowane w gospodarstwach rolnych"*** - beneficjenci Działania A1.4.1 w ramach Krajowego Planu Odbudowy i Zwiększania Odporności, którym Agencja Restrukturyzacji i Modernizacji Rolnictwa wypłaciła i rozliczyła środki, na realizację przedsięwzięcia w ramach inwestycji A1.4.1 objętej Krajowym Planem Odbudowy i Zwiększania Odporności.

Dotacja z WFOŚiGW

Koszt zadania 35 075,98 zł w tym: środki WFOŚiGW: 35 075,98 zł - 100% dotacji;

Z programu skorzystało 10 gospodarstw, łącznie z terenu gminy Wierzbno odebrano i zutylizowano 50,12 Mg azbestu.

Program usuwania wyrobów zawierających azbest z terenu Gminy

Wierzbno został przyjęty przez Radę Gminy uchwałą Nr XXXV/180/2018 w dniu 30 stycznia 2018 roku.

Program zakłada całkowite oczyszczenie terenu Gminy Wierzbno z wyrobów zawierających azbest do 2032 roku. Usunięcie tych wyrobów z obszaru Gminy w tym terminie wynika z treści Programu Oczyszczania Kraju z Azbestu na lata 2009-2032.

Jednym z podejmowanych w tym kierunku działań była inwentaryzacja dachów i elewacji z płyt azbestowo-cementowych, przeprowadzona na terenie Gminy w 2017 roku.

We wszystkich miejscowościach Gminy ujawniono 2 233 obiekty (budynki) pokryte eternitem. Stanowi to łączną powierzchnię 290 671 m² pokryć o masie 3 197 Mg.

Wyniki inwentaryzacji uwidoczniają tempo usuwania wyrobów azbestowych w poszczególnych miejscowościach gminy. Z uwagi na fakt, iż nie wszyscy właściciele budynków dokonujący zmiany pokrycia dachowego korzystają z dofinansowania, Urząd Gminy nie dysponuje pełnymi danymi o ilości usuniętego eternitu. Można jednak stwierdzić, iż mimo corocznej akcji usuwania pokryć dachowych zawierających azbest, na terenie Gminy Wierzbno nadal występują ich znaczne ilości. A więc ryzyko narażenia na kontakt z wyrobami zawierającymi azbest w budynkach, urządzeniach i instalacjach - przy niewłaściwym składowaniu tych odpadów, czy niewłaściwym ich usuwaniu z dachów i elewacji: bez zachowania zalecanych środków ostrożności i prowadzeniu demontażu przez niewyspecjalizowane podmioty - jest ciągle aktualne.

Gmina Wierzbno od wielu lat prowadzi akcję usuwania z budynków wyrobów zawierających azbest, głównie eternitu, przy wykorzystaniu środków finansowych z Wojewódzkiego Funduszu Ochrony Środowiska i Gospodarki Wodnej w Warszawie.

Dokonana podczas inwentaryzacji wizualna ocena, jakości wyrobów zawierających azbest, stanowiących pokrycia dachowe obiektów budowlanych wykazała, że na terenie Gminy Wierzbno:

- 1) nie ma wyrobów azbestowych, które wymagają wymiany lub naprawy bezzwłocznie, tj. zaliczonych do I stopnia pilności,
- 2) nie ma wyrobów, które wymagają ponownej oceny w czasie do jednego roku, tj. zaliczonych do II stopnia pilności,
- 3) wszystkie wyroby azbestowe wymagają ponownej oceny w terminie do 5 lat, tj. zostały zaliczone do III stopnia pilności.

5.2.6. Program współpracy z organizacjami pozarządowymi

Program współpracy Gminy Wierzbno z organizacjami pozarządowymi na 2025 rok Rada Gminy Wierzbno przyjęła uchwałą Nr X/56/2025 z dnia 24 marca 2025 r. Główny cel Programu to dążenie do zaspokajania potrzeb społecznych mieszkańców Gminy Wierzbno, a także wzmocnienie rozwoju społeczeństwa obywatelskiego poprzez budowanie i umacnianie partnerstwa pomiędzy Gminą a organizacjami pozarządowymi. Cele szczegółowe Programu to:

- a) aktywizowanie organizacji pozarządowych do podejmowania działań na rzecz swoich miejscowości;
- b) tworzenie warunków do zwiększania aktywności społecznej, w tym do powstawania i funkcjonowania organizacji pozarządowych;
- c) budowanie wśród mieszkańców poczucia odpowiedzialności za swoje otoczenie, wspólnotę lokalną oraz jej zwyczaje i tradycję;
- d) promocja organizacji pozarządowych i innych podmiotów prowadzących działalność pożytku publicznego.

Współpraca pomiędzy Gminą a organizacjami pozarządowymi działającymi na jej terenie może przyjąć formę finansową i pozafinansową.

Priorytetowe zadania publiczne przewidziane do realizacji w roku 2025:

- 1) podejmowanie przez mieszkańców wspólnych działań na rzecz poprawy wizerunku swoich miejscowości,
- 2) organizowanie lub współorganizowanie wydarzeń kulturalnych i sportowych, w

szczegółności: festynów rodzinnych, koncertów, występów artystycznych, imprez sportowych i rekreacyjnych o zasięgu lokalnym, integrujących mieszkańców, promujących lokalnych twórców i stanowiących działania promocyjne dla gminy,

3) organizacja spotkań i warsztatów mających na celu edukację młodego pokolenia w zakresie podtrzymywania i upowszechniania lokalnych zwyczajów i tradycji, pielęgnowania polskości i rozwoju świadomości obywatelskiej,

W 2025 r., z uwagi na ograniczone środki w budżecie, Gmina nie przeprowadzała otwartych konkursów ofert na realizację zadań publicznych, nie wspierała też finansowo organizacji pozarządowych zlecając zadanie z pominięciem otwartego konkursu ofert. Organizacje pozarządowe oraz inne podmioty prowadzące działalność pożytku publicznego nie składały z własnej inicjatywy wniosków na realizację zadań publicznych.

W ramach pozafinansowej współpracy Urząd Gminy w Wierzbnie prowadził działalność informacyjną. Współpraca ta polegała na przesyłaniu informacji o konkursach grantowych ogłaszanych przez różne podmioty – do wiadomości i ewentualnego wykorzystania przez stowarzyszenia, a także o spotkaniach informacyjnych dotyczących naboru wniosków o dotacje oraz możliwościach podejmowania współpracy w zakresie prowadzenia działalności pożytku publicznego.

Na terenie gminy Wierzbno działa 5 stowarzyszeń zarejestrowanych w KRS i 1 stowarzyszenie zwykle zarejestrowane w Starostwie Powiatowym w Węgrowie.

Są to: Stowarzyszenie na Rzecz Rozwoju Wsi Karczewiec, Stowarzyszenie Rozwoju Wsi Krypy, Stowarzyszenie na Rzecz Rozwoju Wsi Sulki, Stowarzyszenie „Zielona Dolina” w Czerwonce-Folwark, Stowarzyszenie na Rzecz Rozwoju Wsi Strupiechów, Stowarzyszenie Zwykłe „Nasz Dom” w Józefach.

Funkcjonują też Koła Gospodyń Wiejskich:

L.p.	Nazwa Koła Gospodyń Wiejskich	Miejscowość
1	KOŁO GOSPODYŃ WIEJSKICH W KARCZEWCU	Karczewiec
2	KOŁO GOSPODYŃ WIEJSKICH W STRUPIECHOWIE	Strupiechów
3	KOŁO GOSPODYŃ WIEJSKICH W SKARŻYNIE „ZIÓŁKA ZE SKARŻYNA”	Skarżyn

4	KOŁO GOSPODYŃ WIEJSKICH WĄSOSZE	Wąsosze
5	KOŁO GOSPODYŃ WIEJSKICH W CZERWONCE-FOLWARK	Czerwonka-Folwark
6	KOŁO GOSPODYŃ WIEJSKICH W CZERWONCE	Czerwonka
7	KOŁO GOSPODYŃ WIEJSKICH W WIERZBNIIE "WIERZBNIANKI"	Wierzbno
8	KOŁO GOSPODYŃ WIEJSKICH JANÓWEK-WYGŁĘDÓWEK W JANÓWKU	Janówek
9	KOŁO GOSPODYŃ WIEJSKICH JAWOREK W JAWORKU	Jaworek
10	KOŁO GOSPODYŃ WIEJSKICH "OSSOWIANKI" W OSSÓWNIE	Ossówno

źródło: <https://krkgw.arimr.gov.pl/#>

5.2.7. Program opieki nad zwierzętami bezdomnymi oraz zapobiegania bezdomności zwierząt

Program opieki nad zwierzętami bezdomnymi oraz zapobiegania bezdomności zwierząt na terenie gminy Wierzbno na 2025 rok został uchwalony w dniu 26.11.2024 r. uchwałą Nr VIII/46/2024. Program opiniowali: Powiatowy Lekarz Weterynarii w Węgrowie, Towarzystwo Opieki Nad Zwierzętami w Polsce, dzierżawcy obwodów łowieckich na terenie gminy.

Celem Programu jest zapobieganie bezdomności zwierząt oraz opieka nad zwierzętami bezdomnymi na terenie Gminy Wierzbno, w rozumieniu ustawy o ochronie zwierząt.

Zadania programu to:

- 1) zapewnienie bezdomnym zwierzętom miejsca w schronisku dla zwierząt;
- 2) opieka nad wolno żyjącymi kotami, w tym ich dokarmianie;
- 3) odławianie bezdomnych zwierząt;
- 4) obowiązkowa sterylizacja albo kastracja zwierząt w schroniskach dla zwierząt;

- 5) poszukiwanie właścicieli dla bezdomnych zwierząt;
- 6) usypianie ślepych miotów;
- 7) wskazanie gospodarstwa rolnego w celu zapewnienia miejsca dla zwierząt gospodarskich;
- 8) zapewnienie całodobowej opieki weterynaryjnej w przypadkach zdarzeń drogowych z udziałem zwierząt.

W 2025 r. do Urzędu Gminy w Wierzbnie wpłynęły informacje o zwierzętach, które błąkały się w różnych miejscowościach gminy. Każde zawiadomienie było sprawdzone przez pracowników Urzędu Gminy. Nie wszystkie zgłoszenia potwierdziły się w terenie. Nie ustalono czy widziane psy były rzeczywiście bezpieczne, czy też może uciekły właścicielowi i potem wróciły. Koszty realizacji zadania z zakresu ochrony zwierząt kształtowały się następująco: - odłowienie zwierząt i usługi weterynaryjne 64 985,00 zł-

5.2.8. Gminny program profilaktyki i rozwiązywania problemów alkoholowych, przeciwdziałania narkomanii

Gminny Program Profilaktyki i Rozwiązywania Problemów Alkoholowych, Przeciwdziałania Narkomanii Gminy Wierzbno została przyjęta Uchwałą Nr XXXVIII/220/2022 Rady Gminy Wierzbno z dnia 25 lutego 2022 r.

Program jest realizowany w okresie 2022-2025 przez Gminny Ośrodek Pomocy Społecznej w Wierzbnie, we współpracy z Gminną Komisją Rozwiązywania Problemów Alkoholowych i Przeciwdziałania Narkomanii oraz Zespołem interdyscyplinarnym przy współudziale punktu konsultacyjnego dla osób uzależnionych i współuzależnionych.

Cel główny programu zakładał promocję zdrowego, wolnego od uzależnień stylu życia oraz podejmowanie działań związanych z szeroko rozumianą profilaktyką. Prowadzenie profilaktycznej akcji informacyjnej i edukacyjnej, w szczególności w placówkach oświatowych działających na terenie gminy, miało spowodować pogłębienie wiedzy uczniów o szkodliwości i skutkach nadużywania alkoholu i używania narkotyków i innych substancji psychoaktywnych. Jednak, ze względu na pandemię i niestacjonarny system nauki, zajęcia profilaktyczne i edukacyjne w tym zakresie nie odbyły się.

Program zakłada podejmowanie czynności w stosunku do osób nadużywających napojów alkoholowych m.in. kierowanie na badania psychologiczne czy występowanie z wnioskiem do Sądu Rodzinnego Rejonowego w Węgrowie o zastosowanie wobec osób uzależnionych od alkoholu obowiązku poddania się leczeniu w specjalistycznym zakładzie odwykowym.

Z wnioskiem o podjęcie działań wobec osoby uzależnionej mogą wystąpić funkcjonariusze Policji, pracownicy miejscowego Gminnego Ośrodka Pomocy Społecznej, jak również członkowie rodziny osób z problemem alkoholowym.

Podmiotami działającymi na terenie Gminy Wierzbno w sferze problematyki uzależnień są:

- a) Gminna Komisja Rozwiązywania Problemów Alkoholowych,
- b) Punkt Konsultacyjny dla Osób z Problemem Alkoholowym,
- c) Zespół interdyscyplinarny,
- d) Grupa AA

Gminna Komisja Rozwiązywania Problemów Alkoholowych, powołana na podstawie art. 41 ust. 3 ustawy z dnia 26 października 1982 r. o wychowaniu w trzeźwości i przeciwdziałaniu alkoholizmowi realizowała zadania wskazane w w/w ustawie. W 2025 roku GKRPA podejmowała czynności w stosunku do osób z problemem alkoholowym min. sporządzono wnioski w sprawie zastosowania obowiązku poddania się leczeniu odwykowemu.

Punkt Konsultacyjny dla osób z uzależnieniem prowadzony w roku 2025 był do dyspozycji zainteresowanych osób w każdą środę w budynku Gminnego Ośrodka Pomocy Społecznej w Wierzbnie lub po indywidualnym umówieniu w innych dniach i godzinie. W wyniku działania Punktu konsultacyjnego powstała grupa A-A. Spotkania anonimowych alkoholików służące dzieleniu się doświadczeniem, siłą i nadzieją odbywają się cotygodniowo w budynku parafialnym w Czerwonce. Grupa skupia nie tylko mieszkańców gminy Wierzbno, ale i gmin ościennych. W mitingach mogą też uczestniczyć członkowie rodzin osób uzależnionych. Podstawowym celem grupy jest trwanie w trzeźwości i pomoc innym osobom dotkniętym chorobą alkoholową w jej osiągnięciu.

Na zadania z zakresu profilaktyki i przeciwdziałania alkoholizmowi oraz narkomanii w 2025 roku z budżetu Gminy wydatkowano środki w wysokości 42 534,00 zł. (2024r.- 30 476,22 zł.) W tej kwocie mieści się m.in.: wynagrodzenie członków GKRPA, funkcjonowanie Punktu Konsultacyjnego, wynajęcie lokalu na otwarty miting grupy A-A, działalność profilaktyczno – edukacyjna, szkolenia dla członków Komisji.

5.2.9. Gminny program wspierania rodziny

Gminny Program Wspierania Rodziny dla Gminy Wierzbno na lata 2023-2025 został przyjęty Uchwałą Nr LI/279/2023 Rady Gminy Wierzbno z dnia 30 marca 2023 r.

Program jest odpowiedzią na obowiązek nałożony na gminę ustawą z dnia 9 czerwca 2011 roku o wspieraniu rodziny i systemie pieczy zastępczej, podejmowania działań wspierających wobec rodzin przeżywających trudności w wypełnianiu funkcji opiekuńczo-wychowawczych.

Rodzina stanowi środowisko socjalizujące, które oddziałuje na jednostkę najwcześniej, mając przy tym decydujący wpływ na przyszły kształt i strukturę osobowości dziecka. W związku z tym wszelki rodzaj zaburzeń, dewiacji czy odchyień w zakresie jej funkcjonowania ma swe skutki w zachowaniu dzieci oraz w przejawianych przez nie postawach. Wystąpienie jakiegokolwiek trudności czy problemu stanowi potencjalne ogniwo zagrożenia nieprzystosowaniem społecznym. Dodatkowe wystąpienie innych problemów społecznych takich jak: ubóstwo, alkoholizm, przestępczość, zwiększa prawdopodobieństwo nieprzystosowania społecznego dzieci i młodzieży wychowujących się w tych rodzinach.

Problemy występujące w rodzinie często są złożone i wymagają interdyscyplinarnych rozwiązań. Choroba alkoholowa, narkomania, przemoc w rodzinie, niewydolność w wypełnianiu funkcji opiekuńczo –wychowawczych, długotrwałe bezrobocie, ubóstwo czy przestępczość, to główne problemy, z którymi często członkowie rodziny nie potrafią sobie poradzić. Każdy z tych problemów wymaga odmiennego podejścia i działań specjalistów. Dlatego też instytucje i służby zobligowane do wspierania rodziny, zobowiązane są do podjęcia na jej rzecz określonych działań

w oparciu o sprecyzowany plan, już na etapie, kiedy pojawiają się pierwsze problemy. Ważne jest, że wspieranie rodziny, to jednocześnie rozwój i wzmocnienie społeczności lokalnej, ponieważ to właśnie w rodzinie dorastają kolejne pokolenia, które w przyszłości będą tworzyły społeczeństwo i wpływały na tempo jego rozwoju.

Celem głównym Programu jest wspieranie rodzin przeżywających trudności w wypełnianiu swoich funkcji, a zwłaszcza tych związanych z opieką, wychowaniem czy skuteczną ochroną dzieci, ale też edukacja środowiska lokalnego w zakresie promowania społecznie pożądanego modelu rodziny i dążenie do stworzenia optymalnych warunków do wychowania dzieci w środowisku rodziny biologicznej oraz wspieranie rodzin dysfunkcyjnych w prawidłowym wypełnianiu obowiązków opiekuńczo-wychowawczych w gminie Wierzbno.

Adresatami niniejszego programu są dzieci i rodziny przeżywające trudności w sferze opiekuńczo- wychowawczej, w których wychowują się dzieci oraz rodziny, w których dzieci umieszczone zostały w pieczy zastępczej.

W 2025 roku w rodzinie zastępczej spokrewnionej przebywało 1 dziecko oraz 1 dziecko w rodzinie niespokrewnionej z tego tytułu Gminny Ośrodek Pomocy Społecznej poniósł koszty w wysokości 23 445,17 zł. (2024r.- 13 070,91 zł.)

Gminny Ośrodek Pomocy Społecznej w Wierzbnie w 2025 roku zatrudniał na umowy zlecenie 1 asystenta rodziny, (w okresie I - XII) który prowadził pracę z 4 rodzinami, w tym 11 dziećmi. (2024r- 4 rodziny- 12 dzieci)

Przydzielenie rodzin odbywało się na wniosek pracownika socjalnego, który wcześniej przeprowadził wywiad w środowisku, dzięki któremu mógł wskazać rodziny najbardziej narażone na odebranie dzieci i umieszczenie ich w środowisku zastępczym. Asystent rodziny pracę swoją zazwyczaj prowadziła w miejscu zamieszkania klienta. Obok pomocy rodzinie w podnoszeniu kompetencji opiekuńczo-wychowawczych, zazwyczaj pomagała w uzyskaniu większych zasobów finansowych na bieżące funkcjonowanie, pomocą w uzyskiwaniu dostępu do lekarzy i specjalistów a także kontaktami ze służbami i instytucjami. Pismami do różnych instytucji, pomoc w załatwianiu spraw urzędowych.

Asystent Rodziny pracuje z rodzinami, które wykazywały się:

- a) niewydolnością opiekuńczo-wychowawczą, w szczególności w zakresie stosowania właściwych metod wychowawczych, poprawnej komunikacji w rodzinie, zaspokajania potrzeb niższego i wyższego rzędu i umiejętności organizacji czasu wolnego dziecka,
- b) niewysokimi umiejętnościami prowadzenia gospodarstwa domowego, a zwłaszcza niezaradnością gospodarczą tj. nieumiejętnością dysponowania środkami pieniężnymi określania właściwej hierarchii potrzeb rodziny oraz zadbanie o porządek, czystość w domu,
- c) niezaradnością w wywiązywaniu się ze spraw urzędowych,
- d) pasywnością zawodową i niskimi kwalifikacjami zawodowymi.

Zarządzeniem 8/2025 Kierownika Gminnego Ośrodka Pomocy Społecznej w Wierzbnie z dnia 17.11.2025 przyjęto do realizacji „*Mechanizmy identyfikowania rodzin z trudnościami opiekuńczo-wychowawczymi i diagnozowania sytuacji tych rodzin.*”

Identyfikowanie przez pracowników GOPS rodzin z trudnościami poprzez:

1. Analizowanie bazy danych Gminnego Ośrodka Pomocy Społecznej w Wierzbnie, ze szczególnym uwzględnieniem problemu niezaradności i bezradności w sprawach opiekuńczo-wychowawczych.
2. Monitorowanie środowisk zagrożonych uzależnieniami, ze szczególnym uwzględnieniem rodzin, w których wychowywane są dzieci. Działanie we współpracy z Gminną Komisją Rozwiązywania Problemów Alkoholowych w Wierzbnie.
3. Monitorowanie środowisk, w których istnieje podejrzenie przemocy domowej. Działanie we współpracy z Zespołem Interdyscyplinarnym w Wierzbnie.
4. Weryfikacja każdej informacji uzyskanej ze środowiska (również anonimowej) o występujących problemach w rodzinie.
5. Sprawdzanie każdego zgłoszenia członka rodziny (również dziecka) o trudnościach w rodzinie.

6. Prowadzenie stałej współpracy z placówkami oświatowymi i psychologiem (pedagogiem) szkolnym oraz innymi podmiotami w celu sprawdzenia sytuacji rodzin, w których istnieje podejrzenie zagrożenia dobra dzieci.
7. Informowanie o możliwościach wsparcia dla rodzin przeżywających trudności na spotkaniach z mieszkańcami, sołtysami i sesjach Rady Gminy w Wierzbnie.
8. Informowanie na tablicy ogłoszeń w Urzędzie Gminy w Wierzbnie. oraz na stronie internetowej Gminy Wierzbno o możliwościach wsparcia dla rodzin z problemami.

Zarządzeniem 9/2025 Kierownika Gminnego Ośrodka Pomocy Społecznej w Wierzbnie z dnia 17.11.2025 przyjęcia do realizacji *„Zasad współpracy i wymiany informacji pomiędzy Gminnym Ośrodkiem Pomocy Społecznej w Wierzbnie a podmiotami działającymi na rzecz udzielania wsparcia rodzinom.”*

Pojęcie współpracy rozumiane jest w różny sposób, często jako, współdziałanie ze sobą jednostek lub grup ludzi wykonujących swoje cząstkowe zadania, aby osiągnąć jakiś wspólny cel, opiera się na wzajemnym zaufaniu i lojalności oraz na podporządkowaniu się celowi, należycie uświadomieniu sobie przez wszystkie jednostki lub grupy".

Do instytucji działających na terenie gminy oraz powiatu węgrowskiego w zakresie pomocy i wsparcia rodzin należą w szczególności:

1. na terenie Gminy Wierzbno:
 - a) Gminny Ośrodek Pomocy Społecznej w Wierzbnie
 - b) Ochotnicza Straż Pożarna z terenu Gminy Wierzbno
 - c) Szkoła Podstawowa w Wierzbnie
 - d) Zespół Szkolno-Przedszkolny w Krypach
 - e) Zespół Interdyscyplinarny w Wierzbnie
 - f) Gminna Komisja Rozwiązywania Problemów Alkoholowych w Wierzbnie
 - g) Parafie i kościoły z terenu Gminy Wierzbno
 - h) Ośrodki Zdrowia w Wierzbnie i w Czerwonce
2. na terenie powiatu węgrowskiego (spoza Gminy Wierzbno)
 - a) Powiatowe Centrum Pomocy Rodzinie w Węgrowie

- b) Powiatowy Zespół orzekania o Niepełnosprawności w Węgrowie
- c) Poradnia Terapii Uzależnień i Współzależnienia od Alkoholu w Węgrowie
- d) Posterunek Policji w Korytnicy
- e) Komenda Powiatowa Policji w Węgrowie
- f) Zespół Szkół Ponadpodstawowych w Węgrowie
- g) Liceum Ogólnokształcące w Węgrowie
- h) Sąd Rejonowy w Węgrowie, Wydział Rodzinny, w tym kuratorska służba sądowa.
- i) Powiatowy Urząd Pracy w Węgrowie
- j) Warsztaty Terapii Zajęciowej w Jaworku (siedziba na terenie gminy Wierzbno-
zarządzane przez powiat)

Zarządzeniem 7/2025 Kierownika Gminnego Ośrodka Pomocy Społecznej w Wierzbnie z dnia 17.11.2025 wprowadzono „*Standardy pracy Asystenta Rodziny w przypadku rodzin przeżywających trudności w wypełnianiu funkcji opiekuńczo-wychowawczych*” określono procedury postępowania pracownika socjalnego i asystenta rodziny w pracy z rodziną przeżywającą trudności w wypełnianiu funkcji opiekuńczo-wychowawczych oraz ustalono zasady pracy asystenta rodziny. Określono również wzory dokumentacji do stosowania oraz określono czas pracy asystenta rodziny.

Gminny Ośrodek Pomocy Społecznej w Wierzbnie zobowiązany Ustawą z dnia 9 czerwca 2011 r. o wspieraniu rodziny i systemie pieczy zastępczej do realizacji zadań związanych ze wspieraniem rodziny przeżywającej trudności w wypełnianiu funkcji opiekuńczo- wychowawczych - w dalszym ciągu poszukuje kandydatów do pełnienia funkcji rodzin wspierających.

Rodzina wspierająca jest to forma pomocy rodzinom przeżywającym trudności w zakresie opieki i wychowania dzieci. Rodziny wspierające we współpracy z asystentem rodziny lub pracownikiem socjalnym pomagają konkretnej rodzinie:

- a) w opiece i wychowaniu dzieci.
- b) prowadzeniu gospodarstwa domowego
- c) kształtowaniu i wypełnianiu podstawowych ról społecznych

Poniżej przedstawiono inne zadania wynikające z ustawy bądź programu oraz informację o realizacji przez Gminę.

Prowadzenie placówki wsparcia dziennego oraz zapewnienie w nich miejsc dla dzieci.

Na terenie gminy Wierzbno nie ma placówki wsparcia dziennego, która wspierałaby rodziny w opiece i wychowywaniu dziecka, szczególnie rodziny w których występują problemy opiekuńczo-wychowawcze.

Tworzenie możliwości podnoszenia kwalifikacji przez asystentów rodziny.

W roku objętym sprawozdaniem asystent rodziny nie uczestniczył w szkoleniach.

Sporządzanie sprawozdań rzeczowo – finansowych z zakresu wspierania rodziny oraz przekazywanie ich właściwemu wojewodzie, w wersji elektronicznej, z zastosowaniem systemu teleinformatycznego, o którym mowa w art. 187 ust. 3.

Ośrodek realizował powyższe zadanie, sporządzając sprawozdanie z zakresu wspierania rodziny (półroczne i roczne) za rok 2025 r. i przesyłając je właściwemu wojewodzie z wykorzystaniem Centralnej Aplikacji Statystycznej.

Prowadzenie monitoringu sytuacji dziecka z rodziny zagrożonej kryzysem lub przeżywającej trudności w wypełnianiu funkcji opiekuńczo – wychowawczej.

Monitoring sytuacji dziecka z rodziny zagrożonej kryzysem lub przeżywającej trudności w wypełnianiu funkcji opiekuńczo – wychowawczej prowadzony był na bieżąco zarówno przez asystenta rodziny oraz pracowników socjalnych Ośrodka:

Działaniem mającym na celu wsparcie rodzin jest prowadzony od wielu lat program dożywiania dzieci uczęszczających do szkół.

Prowadząc działania na rzecz wspierania rodziny Gmina korzysta z pomocy w postaci produktów żywnościowych z Banku Żywności w Siedlcach.

Gminny Ośrodek Pomocy Społecznej rokrocznie bierze udział w dystrybucji żywności wśród mieszkańców z rodzin najuboższych.

W 2025 roku wydano łącznie 16 935,44 kg żywności na kwotę 120 498,82 zł. Tą formą pomocy objęto 326 osoby. (2024 r. - 12 467,44 kg żywności na kwotę 75 724,01 zł - 212 osoby).

5.2.10. Wieloletni program osłony „pomoc gminy Wierzbno w zakresie dożywiania na lata 2024 – 2028”

Wieloletni Program Osłony *„Pomoc Gminy w zakresie zapewnienia posiłku w szkole i w domu”* na lata 2024-2028 Rada Gminy Wierzbno przyjęła uchwałą Nr LVII/323/2023 z dnia 29 grudnia 2023r. oraz uchwałą Nr LVII/322/2023 Rady Gminy Wierzbno z dnia 29 grudnia 2023 roku w sprawie podwyższenia kryterium dochodowego uprawniającego do uzyskania wsparcia w ramach programu „Posiłek w szkole i w domu” na lata 2024– 2028.

Program zakłada ograniczenie zjawiska niedożywienia dzieci i młodzieży z rodzin o niskich dochodach lub znajdujących się w trudnej sytuacji.

W ramach Programu udziela się wsparcia dzieciom i młodzieży z terenu gminy Wierzbno uczęszczającym do przedszkoli, szkół podstawowych i ponadpodstawowych.

Wykonanie Programu koordynuje Gminny Ośrodek Pomocy Społecznej w Wierzbnie, który w ramach swych obowiązków dokonuje analizy i oceny sytuacji rodzinnej i ekonomicznej mieszkańców i ma wiedzę na temat zapotrzebowania na świadczenia z pomocy społecznej. W roku tą formą wsparcia objęto w szkołach podstawowych i ponadpodstawowych. W roku 2025 tą formą wsparcia objęto 92 uczniów w szkołach podstawowych i ponadpodstawowych. (2024 r. - 66 uczniów)

Z tytułu pomocy w zakresie dożywiania z budżetu Gminy w 2025 roku wydatkowano kwotę 52 758,00 złotych, z czego 12 855,20 złotych to zadania własne gminy a 51 420,80 zł. – dotacja celowa. (2024 r. - 73 398,00 złotych z czego 29 360,00 złotych to zadania własne gminy a 44 038,00 zł. – dotacja celowa).

5.2.11. Gminny program przeciwdziałania przemocy domowej oraz ochrony osób doznających przemocy domowej gminy Wierzbno na lata 2025 -2030

Gminny Program Przeciwdziałania Przemocy Domowej oraz Ochrony Osób Doznających Przemocy Domowej gminy Wierzbno na lata 2025 -2030 został przyjęty Uchwałą XV/91/2025 Rady Gminy Wierzbno z dnia 31 lipca 2025 r.

Przemoc to najczęściej spotykana forma agresji interpersonalnej. Wciąż jednak jest to zjawisko trudne do oszacowania. Osoby doznające przemocy najczęściej ukrywają fakt bicia i wykorzystywania przed otoczeniem, rzadko również decydują się na fachową pomoc którejś z zajmujących się tym problemem instytucji, a incydenty przemocy wewnątrzrodzinnej są dość łatwe do ukrycia w początkowej fazie występowania. Incydenty przemocy domowej występują też w Gminie Wierzbno, istnieje więc konieczność podejmowania działań zmierzających do przeciwdziałania temu zjawisku.

Założenia i Cele gminnego programu przeciwdziałania przemocy przedstawiają się następująco:

Założenia:

1. Najważniejsze jest bezpieczeństwo osoby doznającej przemocy.
2. Za przemoc zawsze odpowiedzialny jest sprawca przemocy, bez względu na to, co zrobiła osoba doznająca przemocy.
3. Nikt nie ma prawa stosować przemocy wobec drugiego człowieka.
4. Nie ma żadnego uzasadnienia ani usprawiedliwienia przemocy domowej.
5. Podstawowym zadaniem jest zatrzymanie przemocy, bez tego pomoc jest nieskuteczna.
6. Zrozumiałe i dopuszczalne są wahania i niekonsekwencje w zachowaniu i decyzjach, bowiem jest to jeden z objawów doznanego urazu.

Cele:

1. Zmniejszenie skali zjawiska przemocy domowej na terenie gminy Wierzbno;
2. Zwiększenie skuteczności działań interwencyjnych wobec osób stosujących przemoc domową
3. Zwiększenie pomocy i ochrony ofiar przemocy domowej

Prawo ofiary do bezpieczeństwa, do niepoddawania się przemocy jest priorytetowe w gminnej polityce społecznej zawartej w Gminnym Programie Przeciwdziałania Przemocy w Rodzinie. Realizacji zakładanych celów ma służyć utworzenie i funkcjonowanie Gminnego Zespołu Interdyscyplinarnego i powoływanych przez niego grup diagnostyczno-pomocowych z zakresem działań obejmującym m.in.:

1. przyjmowanie wniosków dotyczących przemocy domowej i uruchamianie procedur mających na celu jej powstrzymanie,

2. prowadzenie rozmów z ofiarami i sprawcami przemocy domowej – zgodnie z zapisami procedury „Niebieskiej Karty”,
3. występowanie do Komendy Powiatowej Policji w Węgrowie z wnioskiem o podjęcie działań interwencyjnych w sprawach, gdzie ujawniono zagrożenie przemocą w rodzinie oraz z wnioskami do Prokuratury o wszczęcie postępowania przygotowawczego w sprawie o znęcanie się nad rodziną,
4. monitorowanie prowadzonych działań w zakresie przeciwdziałania przemocy w rodzinie,
5. w razie bezpośredniego zagrożenia życia lub zdrowia dziecka w związku z przemocą w rodzinie pracownik socjalny wykonujący obowiązki służbowe ma prawo odebrać dziecko z rodziny i umieścić je u innej niezamieszkującej wspólnie osoby najbliższej, w rodzinie zastępczej lub w placówce opiekuńczo-wychowawczej.

W skład Zespołu wchodzi przedstawiciele Gminnego Ośrodka Pomocy Społecznej, Gminnej Komisji Rozwiązywania Problemów Alkoholowych, Policji, Szkół Podstawowych, kuratorów sądowych.

W 2025r. Zespół Interdyscyplinarny odbył 15 posiedzeń oraz 46 posiedzeń grup diagnostyczno – pomocowych. Wszczęto procedurę Niebieskiej karty w 8 rodzinach, oraz kontynuowano procedurę Niebieskiej Karty z lat ubiegłych w 5 rodzinach. (2024 r. -11 posiedzeń oraz 34 posiedzeń grup diagnostyczno - pomocowych wszczęto procedurę Niebieskiej karty w 6 rodzinach)

Inne działania mogące przyczynić się do powstrzymania przemocy w rodzinie to podjęcie współpracy z instytucjami prowadzącymi Ośrodki Wsparcia dla Ofiar Przemocy Domowej w celu ustalenia precyzyjnych zasad umieszczania tam osób oraz z Powiatowym Centrum Pomocy Rodzinie w Węgrowie w zakresie kierowania osób do Ośrodków Interwencji Kryzysowej, specjalistycznych ośrodków wsparcia oraz kierowania sprawców przemocy do udziału w programach korekcyjno-edukacyjnych.

Dzielnicowy oraz pracownicy socjalni kontrolowali sytuacje rodzin w miejscu zamieszkania w odstępach czasu stosownych do sytuacji w rodzinie. Wielokrotnie członkowie Zespołu uczestniczą w postępowaniu przygotowawczym, byli świadkami na sprawach sądowych o podejrzeniu przestępstwa znęcania się.

5.2.12. Samorządowy program działań na rzecz osób niepełnosprawnych gminy Wierzbno na lata 2020-2025

Samorządowy program działań na rzecz osób niepełnosprawnych Gminy Wierzbno na lata 2020-2025 Rada Gminy Wierzbno przyjęła uchwałą Nr XVI/87/2019 z dnia 30 grudnia 2019 r.

Celem Programu jest umożliwienie osobom niepełnosprawnym niezależnego życia, w miarę samodzielnego i aktywnego. Aby to osiągnąć, konieczne jest rozpoznanie przyczyn niepełnosprawności, zdiagnozowanie wszystkich potrzeb, a następnie przeprowadzenie długofalowej terapii zmniejszającej skutki spowodowane chorobą.

Gminny Ośrodek Pomocy Społecznej w Wierzbnie wspiera potrzebujących, w tym także osoby z niepełnosprawnością poprzez m.in.: organizację usług opiekuńczych dla osób starszych i chorych, pracę socjalną, udzielanie pomocy finansowej w postaci wypłat zasiłków celowych, okresowych i stałych.

Do innych form pomocy, z których korzystają osoby z niepełnosprawnością należą m.in.:

- świadczenie pielęgnacyjne,
- zasiłek pielęgnacyjny,
- usługi opiekuńcze,
- dodatek z tytułu kształcenia i rehabilitacji dziecka.

Realizacja opisanych świadczeń przedstawiała się następująco:

Wykaz realizowanych świadczeń rodzinnych w 2024 roku.

rodzaj świadczenia	Liczba przyznanych decyzjami	kwota wypłaconych świadczeń
świadczenie pielęgnacyjne	10	295 812
zasiłek pielęgnacyjny	51	131 447
Dodatek do zasiłku rodzinnego z tyt. Kształcenia i rehabilitacji dziecka z niepełnosprawnością	6	4 734,44

źródło: opracowanie własne

Wykaz realizowanych świadczeń rodzinnych w 2025 roku.

rodzaj świadczenia	Liczba przyznanych decyzjami	kwota wypłaconych świadczeń
świadczenie pielęgnacyjne	11	439 262
zasiłek pielęgnacyjny	53	136 626
Dodatek do zasiłku rodzinnego z tyt. Kształcenia i rehabilitacji dziecka z niepełnosprawnością	2	2 640

źródło: Dane Gminnego Ośrodka Pomocy Społecznej w Wierzbnie

Usługi opiekuńcze polegają na zabezpieczeniu podstawowych potrzeb osób starszych, samotnych, a także osób z niepełnosprawnością, którym rodziny nie są w stanie zapewnić niezbędnego wsparcia.

Z pomocy w formie usług opiekuńczych w 2025 roku nie korzystała żadna osoba. (2024r. - 2 mieszkańców)

W Gminie Wierzbno funkcjonuje sprawny system dowozu dzieci i młodzieży z niepełnosprawnością do szkoły w Węgrowie. W czasie przewozu opiekę nad uczniami sprawuje opiekun, który w razie zaistniałej potrzeby służy dzieciom pomocą.

Z codziennych dowozów do szkoły specjalnej w roku 2025 korzystało 6 uczniów.

(2024r. - 7 uczniów). Do przewozu uczniów wykorzystywany był 1 pojazd należący do Urzędu Gminy w Wierzbnie.

5.2.13. Inne zadania realizowane przez gminę

POMOC SPOŁECZNA

Gminny Ośrodek Pomocy Społecznej w Wierzbnie jest budżetową jednostką organizacyjną Gminy Wierzbno.

W 2025 r zatrudniał 6 osób, w tym kierownika, 2 Starszych specjalistów pracy socjalnej, jedną osobę zatrudnioną na stanowisku księgowej/ kadrowej, 1 osobę zatrudnioną na stanowisku do realizacji świadczeń rodzinnych i wychowawczych oraz ds. funduszu

alimentacyjnego, 1 osobę jako pomoc administracyjną, 1 Asystenta rodziny na umowę zlecenie.

Gminny Ośrodek Pomocy Społecznej w Wierzbnie wykonuje zadania własne gminy i zadania zlecone gminie z zakresu: pomocy społecznej, świadczeń rodzinnych, funduszu alimentacyjnego, karty dużej rodziny, stypendiów szkolnych.

W 2025 roku pracę socjalną na terenie gminy Wierzbno wykonywało 2 pracowników socjalnych. Teren gminy został podzielony na dwa rejony opiekuńcze.

Praca socjalna świadczona jest w następującej formie:

1. Podejmowanie działań zmierzających do zabezpieczenia przed skutkami niekorzystnych zjawisk, zaopatrując podopiecznych (w opał, żywność, ubranie itp.);
2. Pomoc w wypełnianiu wniosków o ustalenie stopnia niepełnosprawności;
3. Objęcie dożywianiem w szkole dzieci, młodzieży;
4. Pomoc w rozwiązywaniu konfliktów rodzinnych, działania mediacyjne;
5. Motywowanie osób zagrożonych alkoholizmem do podjęcia leczenia;
6. Pomoc w załatwianiu pobytu i dotarciu do szpitala;
7. Działania interwencyjne w sytuacji osób i rodzin zagrożonych, potrzebujących pomocy;
8. Udzielanie osobom zgłaszającym się pełnej informacji o przysługujących im świadczeniach i dostępnych formach pomocy;
9. Pomoc w uzyskaniu świadczeń emerytalno- rentowych;
10. Organizowanie przewozu osób do DPS;
11. Pomoc w uzyskaniu świadczeń materialnych z PEFRON;
12. Pomoc w zorganizowaniu wyjazdu dzieci na kolonie letnie;
13. Wsparcie w rozwiązywaniu problemu przemocy, udzielanie informacji o kompetencjach policji, sądu, prokuratury;
14. Pomoc w docieraniu do ośrodków interwencji kryzysowej;
15. Pomoc w umieszczaniu w szpitalu psychiatrycznym – za zgodą lub bez zgody w trybie nagłym;
16. Podjęcie działań w celu umieszczenia osoby chorej psychicznie, wymagającej całodobowej opieki w DPS bez jej zgody;

17. Sprawienie pogrzebu;
18. Pomoc w uzyskaniu porady prawnej.

Na **zadania własne gminy w 2025** roku wydatkowano środki w wysokości **1 163 635,54 zł** w tym 1 081 658,19 zł środki własne oraz 381 977,35 zł **z dotacji celowej** z tego:

- *Zasiłki celowe* wypłacono 12 rodzinom na kwotę 9 600 zł, zadania własne w tym *zasiłki celowe specjalne* wypłacone 10 rodzinom na kwotę w wysokości 8 300 zł środki własne,
- Odpłatność za *pobyt w domu pomocy społecznej* 7 osób kwota świadczenia 371 461 zł
- *Stypendia szklone zadania własne* pobiera 23 dzieci, wydatkowano kwotę w wysokości 17 099,60 zł środki własne gminy 3 419,92 zł i dotacja celowa w wysokości 13 689,68 zł
- Pomoc w zakresie dożywiania:
 - a) z *posiłków* skorzystało 92 uczniów w szkołach podstawowych i szkołach ponadpodstawowych na kwotę 64 276 zł z tego 12 855,20 zł środki własne gminy i 51 420,80 zł dotacja celowa
 - b) przyznano *świadczenie rzeczowe* 3 rodzinom na kwotę 1 000 zł z tego 200 zł środki własne gminy a dotacja w wysokości 800 zł.
- *Zasiłki stałe* skorzystało 12 osób na kwotę 133 790,00 zł z tego środki własne gminy 0,00 zł i dotacja w wysokości 133 790,00 zł
- *Zasiłki okresowe* wypłacone 9 rodzin na kwotę 20 367 zł z tego środki własne gminy 34,00 zł i dotacja w wysokości 20 333 zł

Gminny Ośrodek Pomocy Społecznej w Wierzbnie w ramach bieżącej działalności w 2025r. realizował także następujące zadania zleczone:

- **Świadczenia rodzinne:**

- a) zasiłki rodzinne + dodatki do zasiłków pobierały 83 rodziny, wydatkowano kwotę w wysokości 732 285,81,29 zł
- b) W 2025 roku za 8 osób pobierających świadczenie pielęgnacyjne opłacana była:
 - składka na ubezpieczenie zdrowotne za 5 osób w łącznej kwocie 17 750 zł,
 - składka na ubezpieczenie emerytalno – rentowe za 8 osób w łącznej kwocie 69 132 zł fundusz alimentacyjny – 58 714,95 zł dla 8 osób

Dane porównawcze 2024 r.

Na zadania własne gminy w 2024 roku wydatkowano środki w wysokości 2 344 457,32 zł w tym 939 236,32 zł środki własne oraz 1 405 221,30 zł z dotacji celowej z tego:

- Zasiłki celowe wypłacono 10 rodzinom na kwotę 5330 zł, zadania własne w tym zasiłki celowe specjalne wypłacone 6 rodzinom na kwotę w wysokości 4000 zł środki własne, 2 zdarzenie losowe 10500 zł.

- Usługi opiekuńcze - korzystało 2 osoby wydatkowano kwotę w wysokości 13 267 zł środki własne

- Odpłatność za pobyt w domu pomocy społecznej 8 osób kwota świadczenia 250 583 zł

- Stypendia szkolne zadania własne pobiera 17 dzieci, wydatkowano kwotę w wysokości 16 802 zł środki własne gminy 3 442 zł i dotacja celowa w wysokości 13 360 zł.

- Pomoc w zakresie dożywiania:

a) z posiłków skorzystało 109 uczniów w szkołach podstawowych i szkołach ponadpodstawowych na kwotę 71 298 zł z tego 28 520 zł środki własne gminy i 42 778 zł dotacja celowa ,

b) przyznano świadczenie rzeczowe 4 osobom na kwotę 2100 zł z tego 840 zł środki własne gminy a dotacja w wysokości 1260 zł

- Zasiłki stałe skorzystało 15 osób na kwotę 137 320 zł z tego środki własne gminy 2419 zł i dotacja w wysokości 134 902 zł

- Zasiłki okresowe wypłacone 5 rodzin na kwotę 7760 zł z tego środki własne gminy 0 i dotacja w wysokości 7760,00,44 zł

- Świadczenia rodzinne 2024r.:

a) zasiłki rodzinne + dodatki do zasiłków pobiera 92 rodzin wydatkowano kwotę w wysokości 652 442,51 zł

b) składka na ubezpieczenie zdrowotne za 5 osób w łącznej kwocie -16 135,00 zł

c) składki społeczne za niektóre osoby pobierające świadczenie pielęgnacyjne oraz specjalny zasiłek opiekuńczy 63 372,60 zł - 9 osób

d) fundusz alimentacyjny – 41 542,98 zł dla 7 osób

5.2.13. Wieloletni program gospodarowania zasobem mieszkaniowym gminy Wierzbno na lata 2024-2029

Rada Gminy Wierzbno uchwałą nr VII/33/2024 z dnia 5 listopada 2024 roku uchwaliła wieloletni program gospodarowania zasobem mieszkaniowym Gminy Wierzbno na lata 2024-2029. W budynkach należących do Gminy Wierzbno znajduje się łącznie 3 lokale mieszkalne o łącznej powierzchni 80,9 m². Nie przewiduje się budowy nowych lokali mieszkalnych w celu powiększenia mieszkaniowego zasobu gminy.

Ewentualne zwiększenie mieszkaniowego zasobu gminy nastąpi poprzez adaptację na cele mieszkaniowe pomieszczeń będących własnością gminy. W okresie obowiązywania Programu nie przewiduje się sprzedaży lokali mieszkalnych pozostających w mieszkaniowym zasobie gminy.

VI. Działalność inwestycyjna

6.1. Altana ogrodowa w Orzechowie

Altana ogrodowa przy placu zabaw w Orzechowie to kolejne miejsce, które wzbogaca naszą przestrzeń rekreacyjną i służy mieszkańcom okolicy.

Altana stanowi idealne miejsce do odpoczynku i spotkań sąsiedzkich, wspólnego spędzania czasu z rodziną i przyjaciółmi, organizacji drobnych wydarzeń i integracji, korzystania z cienia podczas zabaw dzieci na placu. Nowa przestrzeń sprzyja budowaniu więzi międzyludzkich i tworzy warunki do aktywnego wypoczynku na świeżym powietrzu. Zapraszamy wszystkich mieszkańców do korzystania z altany i wspólnego dbania o to przyjazne miejsce. Zadanie dofinansowane zgodnie z umową Nr W/UMWM-UU/UM/RW/3096/2025 z dnia 30 maja 2025 roku Gmina Wierzbno w wysokości 15 000 złotych ze środków budżetu Województwa Mazowieckiego w ramach "Mazowsze dla sołectw 2025". Koszt całkowity zadania 35 000 złotych.



źródło: fotografia własna

6.2. Zakup ciężkiego samochodu dla OSP Krypy

Ten nowoczesny samochód to nie tylko sprzęt — to gwarancja większego bezpieczeństwa dla wszystkich mieszkańców gminy i powiatu oraz świadectwo uznania dla strażaków, którzy od lat z oddaniem i odwagą służą naszej gminie. To narzędzie, które pomoże strażakom działać jeszcze szybciej, skuteczniej i bezpieczniej. To inwestycja w nasze wspólne bezpieczeństwo.





Całość kosztów zakup ciężkiego samochodu dla OSP Krypy 1.581.780,00 zł, w tym:

- k) 929 780,00 zł – dotacja celowa ze środków budżetu Gminy Wierzbno;
- l) 500 000,00 zł – dotacja ze środków budżetu państwa oraz środków przekazanych przez Narodowy Fundusz Ochrony Środowiska i Gospodarki Wodnej oraz Wojewódzkie Fundusze Ochrony Środowiska i Gospodarki Wodnej w ramach Porozumienia pomiędzy Ministrem Spraw Wewnętrznych, a Ministrem Klimatu i Środowiska w sprawie współdziałania w zakresie zwalczania zagrożeń dla środowiska;
- m) 150 000,00 zł – dotacja celowa ze środków Samorządu Województwa Mazowieckiego w ramach zadania OSP – edycja 2025
- n) 2 000,00 zł – wkład własny OSP Krypy.

6.3. Budowa placu zabaw przy świetlicy w miejscowości Sulki

Dzięki dofinansowaniu ze środków budżetu Województwa Mazowieckiego w ramach programu “Mazowsze dla sołectw 2025” w wysokości 15 000 zł oraz środkom własnym gminy Wierzbno udało się stworzyć i wyposażyć nowy plac zabaw. Zakupiono m.in. huśtawkę, bujaki, karuzelę i zestaw do zabawy. Łączny koszt zadania wyniósł 35 000 zł.



6.4. Cyberbezpieczny samorząd

W ramach projektu Gmina Wierzbno opracowała i wdrożyła wspólną dokumentację Systemu Zarządzania Bezpieczeństwem Informacji (SZBI) dla Urzędu Gminy w Wierzbnie, Gminnego Ośrodka Pomocy Społecznej w Wierzbnie oraz dwóch jednostek oświatowych tj. w Szkole Podstawowej w Wierzbnie oraz w Zespole Szkolno-przedszkolnym w Krypach według najnowszej obowiązującej polskiej normy PN EN ISO/IEC 27001:2023.

W ramach projektu Gmina Wierzbno otrzymała dofinansowanie w formie grantu w wysokości 192 250,91 zł

Całkowita wartość zadania 204 522 zł

Prowadzony przez CPPC projekt „Cyberbezpieczny Samorząd” ma na celu podniesienie bezpieczeństwa informacji w JST przez poprawę odporności i umiejętności efektywnego przeciwdziałania oraz reagowania na incydenty w systemach informacyjnych. Umożliwia on realizację wielu rodzajów inwestycji mających na celu podniesienie ogólnego poziomu cyberbezpieczeństwa JST w ramach trzech kluczowych obszarów wsparcia: organizacyjnego, kompetencyjnego i technicznego.



VII. Oświata

W 2025 roku na terenie Gminy Wierzbno działały 2 placówki oświatowe:

1. Zespół Szkolno – Przedszkolny w Krypach,
2. Szkoła Podstawowa w Wierzbnie z Oddziałem „0” i Punktem przedszkolnym

Obsługę finansową obu placówek prowadził Referat Oświatowy Urzędu Gminy w Wierzbnie.

Ogółem średnioroczne zatrudnienie w szkołach podstawowych na 31.12.2025 r. wynosi:

Szkoła Podstawowa w Wierzbnie

Ogółem 28,32 etatów w tym:

- a) nauczyciele – 20,32 etatu,
- b) pracownicy ekonomiczno – administracyjni – 2,00 etaty,
- c) obsługa – 6,00 etatów;

„0” przy Szkole Podstawowej w Wierzbnie

Ogółem 2,00 etaty w tym:

- a) nauczyciel – 1,00 etat;
- b) opiekunka dziecięca – 1,00 etat

Punkt przedszkolny w Wierzbnie

Ogółem 2,97 etatu w tym:

- a) nauczyciel – 1,97 etatu;
- b) opiekunka dziecięca – 1,00 etat

Szkoła Podstawowa w Krypach

Ogółem 20,39 etatów w tym:

- a) nauczyciele – 13,64 etatu,
- b) pracownicy ekonomiczno-administracyjni – 0,75 etatu,
- c) obsługa – 6,00 etatów;

Publiczne Przedszkole w Krypach

Ogółem 3,6 etaty w tym:

- a) nauczyciele – 3,6 etatu,

b) obsługa – 1,00 etat;

STRUKTURA ZATRUDNIENIA W PLACÓWKACH OŚWIATOWYCH

Zestawienie etatów nauczycielskich, administracyjnych i obsługi w szkołach i przedszkolach w Wierzbnie oraz Krypach.

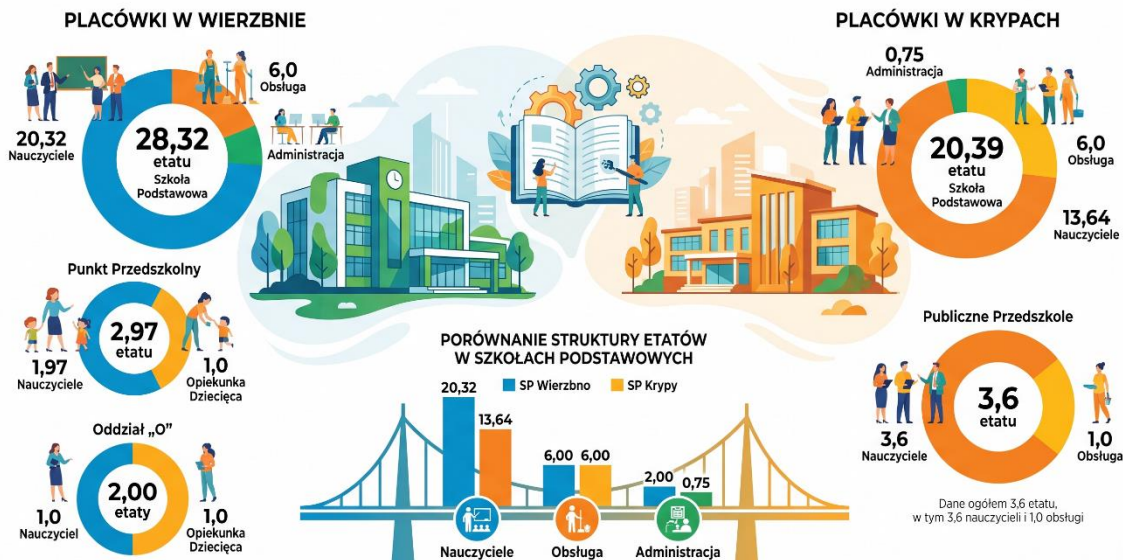

źródło: opracowanie własne

Niżej przedstawiono podstawowe dane dotyczące placówek oświatowych w roku 2025:

2025r.	Zespół Szkolno - Przedszkolny w Krypach	Szkoła Podstawowa w Wierzbnie
Budżet (plan):		
<i>Dochody</i>		
<i>zaplanowane</i>	120.000,00 zł	150.000,00 zł
<i>Wykonanie</i>	120.670,00 zł	171.824,60 zł
Budżet		
<i>Wydatki</i>		
<i>zaplanowane</i>	4.024.776,71 zł	4.445.401,37 zł
<i>Wykonanie</i>	3.774.463,78 zł	4.019.796,23 zł
Liczba nauczycieli	20 w tym: Szkoła Podstawowa – 16 Przedszkole - 4	22 w tym: Szkoła Podstawowa – 21 Punkt Przedszkolny - 1

Liczba dzieci	137 w tym: Szkoła Podstawowa – 96 Przedszkole - 41	151 w tym: Szkoła Podstawowa-127 Punkt Przedszkolny-24
Liczba obsługi	8	10
Dotacja celowa na zakup podręczników	10787,79 zł	10371,25
Dotacja celowa	Cyfrowy uczeń (dla przedszkola) 18 700,00 zł	Cyfrowy uczeń (dla przedszkola) 18 700,00 zł
Środki trwałe	remont szatni 34 096,42 zł	remont szatni 38 169,01

Egzamin VIII klasy pisało w Wierzbnie 9 uczniów w tym 1 uczeń z Ukrainy oraz 12 uczniów w Krypach

Część humanistyczna

	Średnia dla szkoły
Język polski	Wierzbno- 56,5% Krypy- 72,4 %

Część matematyczno-przyrodnicza

	Średnia dla szkoły
Matematyka	Wierzbno-49,13% Krypy - 76 %

Język obcy

	Średnia dla szkoły
Język angielski	Wierzbno-55,13% Krypy - 72,7 %

Średnie wyniki procentowe uczniów z poszczególnych przedmiotów 2025

	Średnia dla szkoły(%)	Średnia dla gminy(%)	Średnia dla powiatu(%)	Średnia krajowa (%)
język polski	56,5	59,78	62,65	64
matematyka	49,1 (45,9) z Ukrainą	59,17	44,31	50
język angielski	55,1	59,57	58,61	70

źródło: opracowanie własne

VIII. Gospodarka przestrzenna i budownictwo

7.1. Gospodarka przestrzenna

Gmina Wierzbno nie posiada miejscowego planu zagospodarowania przestrzennego. W 2025 roku rozpoczęto na mocy **Uchwały nr VIII/45/2024 z dnia 26 listopada 2024 roku**, podjęła decyzję o **przystąpieniu do sporządzania planu ogólnego gminy Wierzbno**.

Plan ogólny to kluczowy dokument, który określi zasady zagospodarowania przestrzennego naszej gminy na najbliższe lata. Jego celem jest zapewnienie harmonijnego rozwoju, zgodnego z potrzebami mieszkańców oraz lokalnymi uwarunkowaniami.

Za realizację uchwały odpowiada Wójt Gminy Wierzbno, który podejmuje dalsze kroki w kierunku opracowania dokumentu.

Plan ogólny określać będzie w jaki sposób zagospodarowania i kształtowana będzie przestrzeń Gminy Wierzbno. Co oznacza, że inwestycje podejmowane w granicach gminy, zarówno na terenach prywatnych, jak i gminnych, będą musiały być z nim zgodne.

Plan ogólny przygotowuje się w celu zadbania o:

- a) prawidłowy rozwój gminy,
- b) potrzeby mieszkańców i komfort ich życia,
- c) ochronę terenów cennych przyrodniczo,
- d) warunki dla rozwoju przedsiębiorczości.
- e) Plan ogólny ustalać będzie:
- f) podstawowe zasady rozwoju gminy – na jakim terenie można budować, a które obszary należy przed zabudową chronić,
- g) profil funkcjonalny dla poszczególnych terenów – jakie funkcje i na jakim terenie mogą powstać, gdzie można budować budynki mieszkalne, a gdzie przemysłowe
- h) wskaźniki zagospodarowania terenu – na przykład jak wysokie mogą być budynki, jaką powierzchnię działki mogą zająć oraz jaką część terenu musi stanowić zieleń.

Ustawa przewiduje dwa etapy angażowania mieszkańców w trakcie tworzenia planu ogólnego:

- a) pierwszy etap to zbieranie wniosków. Ma on miejsce tuż po przystąpieniu do sporządzenia planu ogólnego. Wnioski składa się na dostępnym na stronie gminy Wierzbno formularzu, drogą elektroniczną, za pośrednictwem poczty lub osobiście w siedzicie Urzędu.
- b) drugi etap to konsultacje społeczne. Będą one miały miejsce po sporządzeniu projektu planu ogólnego. W trakcie tego etapu projekt dokumentu będzie poddawany różnym formom konsultacji, a swoje uwagi każdy będzie mógł składać na piśmie za pomocą dostępnego formularza.

Wnioski oraz uwagi będą analizowane, podjęta zostanie decyzja, które z nich są możliwe do uwzględnienia, w kontekście obowiązujących przepisów prawa oraz mając na uwadze wiele aspektów składających się na szeroko rozumiany zrównoważony rozwój gminy.

Wydane decyzje w latach 2024-2025 r.:

- **decyzje o warunkach zabudowy:**

- a) - ilość wniosków, które wpłynęły: **66 (rok 2024), 269 (rok 2025)**
- b) - ilość wydanych decyzji: **61 (rok 2024), 85 (rok 2025)**

rodzaj inwestycji na jakie zostały wydane decyzje:

- a) budowa budynku mieszkalnego jednorodzinnego (rozbudowa, przebudowa, nadbudowa): **39 (rok 2024), 59 (rok 2025)**
- b) budowa budynku gospodarczego/składowego/magazynowego/wiaty gospodarczej/budynku garażowego/ gospodarczo-garażowego, rozbudowa, nadbudowa i przebudowa budynku gospodarczego: **13 (rok 2024), 6 (rok 2025)**
- c) budowa budynki mieszkalnego jednorodzinnego o pow. zabudowy do 70 m² : **2 (rok 2024), 4 (rok 2025)**
- d) budowa budynku rekreacji indywidualnej: **2 (rok 2024), 10 (rok 2025)**

Inne (2024)

- a) budowa budynku handlowo-usługowego o pow. sprzedaży do 400 m²: **1**
- b) zmiana sposobu użytkowania budynku inwentarskiego wraz z jego przebudową na budynek mieszkalny: **1**

- c) budowa instalacji fotowoltaicznej „Soboń” o mocy do 1MW: **1**
- d) budowa instalacji fotowoltaicznej o mocy do 2MW: **1**
- e) budowa Farmy Fotowoltaicznej Sulki I o mocy do 4,0 MW wraz z infrastrukturą towarz.: **1**

Inne (2025)

- a) budowa budynku socjalno-administracyjnego z łącznikiem i drogi wewnętrznej wraz z infrastrukturą towarzyszącą: **1**
- b) budowa farmy fotowoltaicznej EF Sulki II o mocy 4,0 MW wraz z infrastrukturą towarz.: **1**
- c) budowa farmy fotowoltaicznej o mocy 1,0 MW wraz z infrastrukturą towarz.: **1**
- d) budowa farmy fotowoltaicznej o mocy 1,0 MW wraz z infrastrukturą towarz.: **1**
- e) budowa zbiornika retencji wody : **1**

- **decyzje celu publicznego:**

- a) ilość wniosków, które wpłynęły: **2**
- b) ilość wydanych decyzji: **1 + jedna sprawa w toku**

rodzaj inwestycji na jakie zostały wydane decyzje:

- a) budowa sieci wodociągowej: **1**,
- b) budowa linii Nn oświetlenia ulicznego: **1** (w toku)

Ilość nadanych numerów porządkowych nieruchomości w 2024 r.: **16 (2024), 16 (2025)**

7.2. Oświetlenie uliczne

W celu wyeliminowania opraw żarowych i sodowych, na terenie Gminy Wierzbno od kilku lat prowadzona jest modernizacja oświetlenia ulicznego. Dokonywana sukcesywnie wymiana starych lamp na oprawy typu LED spowoduje mniejsze zużycie energii i oszczędności w budżecie Gminy. Nowe latarnie są też bezpieczniejsze dla środowiska naturalnego.

W 2025 przeprowadzono postępowanie przetargowe na wymianę oświetlenia ulicznego na energooszczędne – postępowanie zakończyło się zawarciem umowy. Wymieniono ponad 400 lamp oświetlenia ulicznego ze wsparciem środków z Programu Inwestycji Strategicznych Polski Ład. W chwili obecnej na terenie Gminy Wierzbno jest tylko energooszczędne oświetlenie led.

7.3. Infrastruktura drogowa

Przez teren Gminy przebiega łącznie 56,74 km dróg publicznych (gminnych). Gmina jest też właścicielem 126,56 ha dróg wewnętrznych, czyli niebędących drogami gminnymi innymi ciągami komunikacyjnymi, najczęściej dojazdowymi do pól i kolonii.

Wykaz dróg gminnych:

- 1) 420901W (Żelazów) grunty gm. Korytnica – Czerwonka,
- 2) 420902W (Rąbież-Żabokliki) grunty gm, Korytnica – Czerwonka,
- 3) 420903W (Żarnówka) grunty gm. Grębków – Kazimierzów – (Garczyn) grunty gm. Kałuszyn,
- 4) 420904W dr 4247W (Jaworek) Janówek – Świdno,
- 5) 420905W Cierpięta – dr 420904W (Janówek),
- 6) 420906W dr 4245W (Ossówno) – Natolin – Józefy,
- 7) 420907W (Polków Sagały) grunty gm. Grębków – Wierzbno,
- 8) 420908W Wólka – Natolin,
- 9) 420909W Czerwonka – Skarżyn droga 4242W (Józefy),
- 10) 420910W Sulki – Skarżyn,
- 11) 420911W dr 2247W (Sulki) – Skarżyn,
- 12) 420912W dr 637 grunty gm. Liw – Czerwonka,
- 13) 420913W (Dobre) – grunty gm. Dobre – Rąbież – Ossówno,
- 14) 420914W (Nowa Wieś) grunty gm. Dobre – dr 420906W (Natolin),
- 15) 420915W dr 420112W (Ziomaki-Grodzisk) grunty gm. Grębków – Karczewiec,
- 16) 420916W Wierzbno –do drogi pow. 4245W,
- 17) 420917W Wyględówek – Świdno,
- 18) 420918W Wyględówek – Nadzieja,

- 19) 420919W Koszewnica – Wierzbno (dr 2247W),
- 20) 420920W (Sołki) grunty gm. Dobre – dr 4245W Ossówno,,
- 21) 420921W Soboń – Wyczółki,
- 22) 420922W Wyczółki – Koszewnica – dr 2247W (Sulki),
- 23) Strupiechów od skrzyżowania z drogą Krypy-Czerwonka do drogi wojewódzkiej Liw-Sinołęka
- 24) Józefy (od drogi gminnej 420906W do drogi powiatowej 4242W

MAPA EWIDENCJI DRÓG GMINNYCH DLA GMINY WIERZBNO

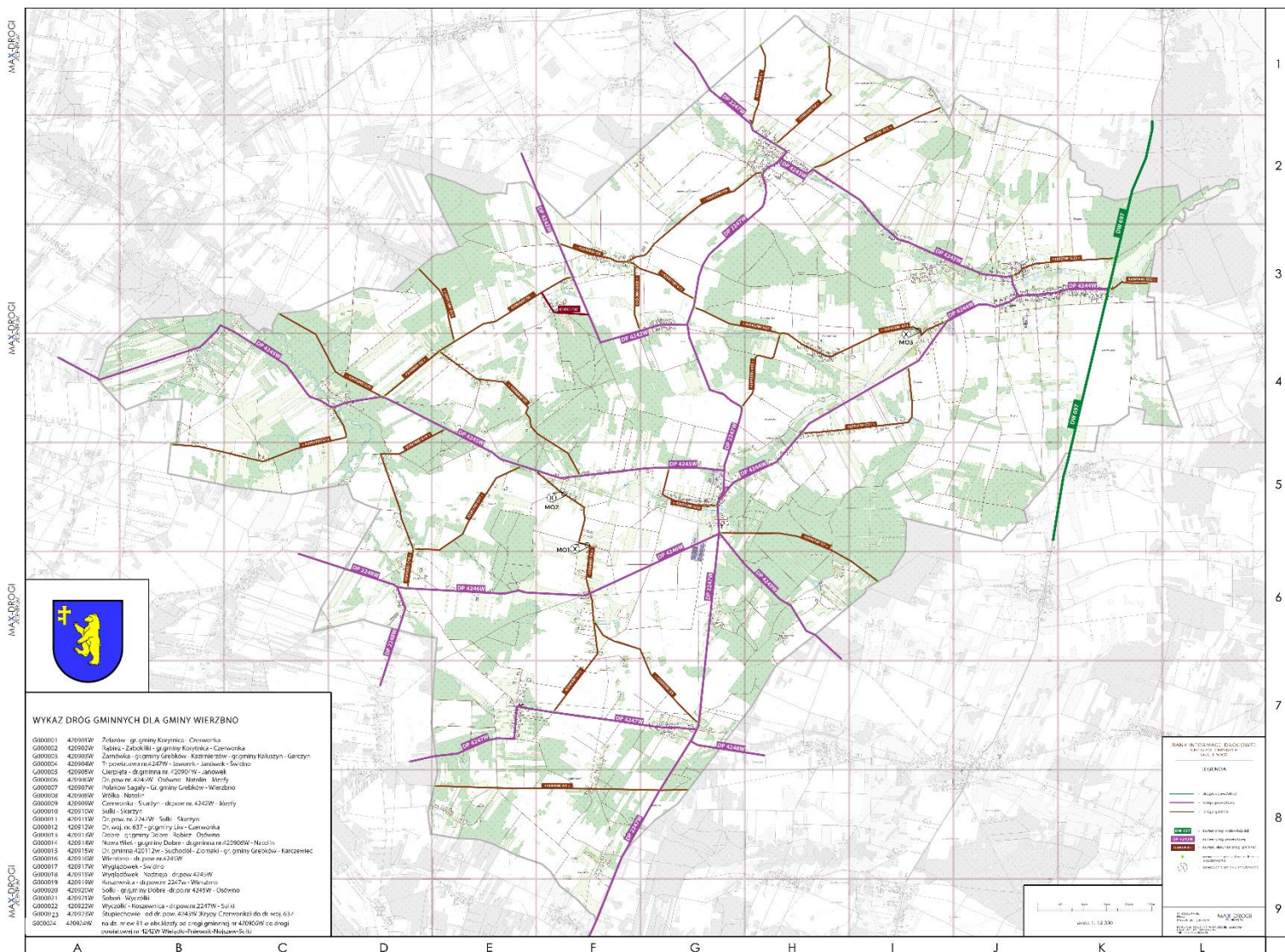

źródło: opracowanie własne UG

Przez teren Gminy przebiega 10 dróg powiatowych o łącznej długości 51,278 km, w tym:

1. droga 4242W Wielądki_Nojszew-Sulki
2. droga 2247W Kałuszyn-Roguszyn,
3. 4243W Czerwonka-Krypy,
4. 4244W Wierzbno-Karczewiec
5. 4245W Wierzbno-Ossówno-Walentów,
6. 4246W Wierzbno-Wyględówek
7. 4247W Cierpięta-Jaworek-gr. powiatu
8. 2249W Kałuszyn-Czarnogłów-Wiśniew
9. 4248W Cierpięta-Grębków-Wyszków
- 10.4249W Wierzbno-Grębków-Kopcie

We wschodniej części Gminy znajduje się odcinek drogi wojewódzkiej nr 697 Sinołęka-Liw (o długości 3,99 km), która łączy tereny gmin: Kałuszyn, Grębków, Wierzbno, Liw, Węgrów oraz zapewnia połączenie z ciągami komunikacyjnymi Stanisławów - Węgrów – Sokołów Podlaski, Węgrów – Siedlce, Warszawa-Siedlce oraz autostradą A-2 węzły autostradowe Ryczołek i Groszki.

7.4. Sieć wodociągowa

Gmina Wierzbno jest członkiem Związku Międzygminnego Wodociągów i Kanalizacji Wiejskich w Węgrowie, który odpowiada za zbiorowe zaopatrzenie w wodę mieszkańców gminy.

Na terenie Gminy Wierzbno w raportowanym roku eksploatowane były 2 ujęcia wody (komunalne): w Wierzbnie, Czerwonce. W 2024 roku przeprowadzono dużą inwestycję polegającą na budowie sieci wodociągowej w kilku miejscowościach (Janówek, Wyględówek, Nadzieja, Ossówno, Brzeźnik) w wyniku której przyłączono do sieci około 100 nowych odbiorców.

Poza wymienionymi powyżej, z SUW w Garczynie Dużym należącej do gminy Kałuszyn dostarczana była woda do miejscowości Majdan. Gmina Wierzbno jest właścicielem sieci w granicach swego terytorium.

Na terenie gminy nie występuje zbiorowa kanalizacja.

VIII. Działalność kulturalna

8.1. Działalność kulturalna

Działalność kulturalna na terenie Gminy Wierzbno realizowana jest przez Gminną Bibliotekę Publiczną w Wierzbnie i Filię w Krypach. GBP w Wierzbnie jest samorządową instytucją kultury, wpisaną do Rejestru Instytucji Kultury, prowadzonego przez Gminę Wierzbno. Wypełnia działalność statutową oraz podejmuje działania niestandardowe. GBP służy mieszkańcom gminy upowszechniając i promując czytelnictwo, prowadząc działalność informacyjną oraz kulturalno-oświatową. Z usług naszych placówek korzystają też mieszkańcy gmin sąsiednich, jak również mieszkańcy miast, którzy odwiedzają naszą gminę (najczęściej w okresie letnim).

8.2. Zbiory biblioteczne i czytelnictwo

Na koniec roku 2025 księgozbiór liczył ogółem 19 967 woluminów, w tym:

- a) GBP w Wierzbnie 13 817 woluminów
- b) Filia w Krypach 6 150 woluminów

W roku 2025 zakupiono ogółem 324 woluminów za kwotę 10 769,00 zł:

- 214 woluminów zakupiono ze środków Organizatora za kwotę 7 000,00 zł
- 110 woluminów zakupiono ze środków MKiDN za kwotę 3 769,00 zł

Zakupowano nowości wydawnicze pod potrzeby zgłaszane przez czytelników.

Liczba zarejestrowanych czytelników - 276 osób, w tym:

- GBP w Wierzbnie 201 osób
- Filia w Krypach 75 osób

Liczba wypożyczeń księgozbioru – 1 884 woluminów w tym:

- GBP Wierzbno 1 542 woluminów
- Filia w Krypach 342 woluminów

Liczba udostępnień księgozbioru na miejscu 31 woluminów, w tym:

- GBP w Wierzbnie 31 woluminów

Odwiedziny w ciągu roku ogółem 3 356 osób, w tym:

- GBP w Wierzbnie 3 146 osoby
- Filia w Krypach 210 osób

W celu rozpowszechniania czytelnictwa oraz dobrej współpracy z KGW w Czerwoncu raz w miesiącu wypożyczane były książki w świetlicy wiejskiej.

Liczba tytułów czasopism bieżących w GBP Wierzbno wynosi 8.

W placówkach bibliotecznych jest zainstalowany system biblioteczny „MATEUSZ”.

Z posiadanych w bibliotece komputerów korzystają użytkownicy do połączeń internetowych.

8.3. Działalność kulturalno-oświatowa

W 2025 r. w ramach działalności kulturalno-oświatowej GBP wraz z Filią organizowały: szkolenia biblioteczne, imprezy dla użytkowników, wystawy rękodzieła ludowego, warsztaty i konkursy. GBP w Wierzbnie współpracowała ze Szkołą Podstawową w Wierzbnie w organizowaniu warsztatów, lekcji bibliotecznych i spotkań.

Od lat GBP w Wierzbnie uczestniczy w akcji "Narodowe Czytanie". 10 września 2025 r. czytano poezje Jana Kochanowskiego.

Biblioteka uczestniczy w projekcie "Mała książka- wielki człowiek".

GBP w Wierzbnie współpracuje z twórcami ludowymi z terenu gminy Wierzbno oraz promuje ich twórczość w bibliotece poprzez spotkania i wystawę ich prac.

Biblioteka uczestniczyła w organizacji Ekorajdu rowerowego organizowanego przez Gminę Wierzbno.

Filia w Krypach współpracowała z Zespołem Szkolno - Przedszkolnym w Krypach w organizowaniu spotkań, lekcji bibliotecznych i konkursów.

IX. Ochrona przeciwpożarowa

Ochotnicze Straże Pożarne są jedną z najstarszych organizacji społecznych w Polsce. Początkowo celem pierwszych jednostek było niesienie pomocy w sytuacji zagrożenia pożarem. Z biegiem czasu ich działalność ratownicza zaczęła obejmować też inne rodzaje zagrożenia. Obecnie Ochotnicze Straże Pożarne uczestniczą w działaniach ratowniczych podczas pożarów, klęsk żywiołowych, zagrożeń ekologicznych, wypadkach komunikacyjnych. Ponadto prowadzą działania edukacyjne i informacyjne w zakresie ochrony przeciwpożarowej oraz rozwijają kulturę fizyczną i sport wśród członków społeczności lokalnej. Biorą czynny udział w różnego rodzaju imprezach kulturalno-sportowych oraz zawodach pożarniczych. Swoją obecnością uświetniają uroczystości religijne.

Na terenie Gminy Wierzbno działają 4 Jednostki Ochotniczej Straży Pożarnej:

1. OSP w Wierzbnie (58 druхів) i MDP (12 druхів i druhen).
2. OSP w Czerwonce (53 druхів);
3. OSP w Jaworku (19 druхів);
4. OSP w Krypach (45 druхів), Młodzieżowa Drużyna Pożarnicza (5 chłopców, 6 dziewcząt), Dziecięca Drużyna Pożarnicza 16 (chłopcy – 8, dziewczęta – 8), powołana jest również Kobięca Drużyna Pożarnicza (8 kobiet);

Jednostki OSP Wierzbno i OSP Krypy są elementem krajowego systemu ratowniczo-gaśniczego (KSRG) bezpieczeństwa państwa. Przynależność do tego systemu oznacza udział jednostek w akcjach ratowniczych na terenie całego kraju w sytuacji zagrożenia katastrofami, pożarami, klęskami żywiołowymi oraz innymi zagrożeniami spowodowanymi siłami przyrody lub działalnością człowieka.

Na terenie Gminy Wierzbno jednostki Ochotniczych Straży Pożarnych prowadzą aktywną działalność nie tylko w zakresie ochrony przeciwpożarowej, ale również wychowania i integracji społecznej mieszkańców. Zarówno Ochotnicza Straż Pożarna w Wierzbnie, jak i Ochotnicza Straż Pożarna w Krypach posiadają Młodzieżowe Drużyny Pożarnicze, które kształtują wśród młodych mieszkańców postawy odpowiedzialności, współpracy oraz gotowości do służby na rzecz lokalnej społeczności.

Przy Ochotniczej Straży Pożarnej w Krypach funkcjonuje również Dziecięca Drużyna Pożarnicza, angażująca najmłodszych mieszkańców w działania edukacyjne i profilaktyczne. Zarówno Młodzieżowa, jak i Dziecięca Drużyna Pożarnicza z Kryp aktywnie uczestniczą w zawodach sportowo-pożarniczych, osiągając bardzo dobre wyniki i reprezentując wysoki poziom przygotowania.

W strukturach jednostki działa także Kobięca Drużyna Pożarnicza, która aktywnie uczestniczy w życiu jednostki i wspiera realizację jej statutowych działań. Funkcjonowanie drużyn dziecięcych, młodzieżowych i kobiecych stanowi istotny element integracji mieszkańców oraz zapewnia rozwój i ciągłość pokoleniową ochotniczego pożarnictwa na terenie gminy.

W 2025 roku ważnym wydarzeniem dla lokalnej społeczności było uroczyste obchody jubileuszu 100-lecia działalności Ochotniczej Straży Pożarnej w Czerwonce. Jubileusz ten stanowił okazję do podsumowania wieloletniej działalności jednostki na rzecz bezpieczeństwa mieszkańców oraz podkreślenia jej znaczącej roli w życiu społecznym gminy.

Istotnym przedsięwzięciem zrealizowanym w 2025 roku był również zakup ciężkiego samochodu ratowniczo-gaśniczego marki Scania dla Ochotniczej Straży Pożarnej w Krypach. Zakup ten znacząco podniósł poziom gotowości operacyjnej jednostki oraz zwiększył możliwości skutecznego prowadzenia działań ratowniczo-gaśniczych na terenie gminy i powiatu.

Realizacja zadania była możliwa dzięki montażowi finansowemu, na który złożyły się:

- a) 929 780,00 zł – dotacja celowa z budżetu Gminy Wierzbno,
- b) 150 000,00 zł – dotacja celowa ze środków Samorządu Województwa Mazowieckiego w ramach zadania OSP – edycja 2025
- c) 500 000,00 zł – dotacja ze środków budżetu państwa oraz środków przekazanych przez Narodowy Fundusz Ochrony Środowiska i Gospodarki Wodnej oraz Wojewódzkie Fundusze Ochrony Środowiska i Gospodarki Wodnej w ramach Porozumienia pomiędzy Ministrem Spraw Wewnętrznych, a Ministrem Klimatu i Środowiska w sprawie współdziałania w zakresie zwalczania zagrożeń dla środowiska,
- d) 2 000,00 zł – wkład własny Ochotniczej Straży Pożarnej w Krypach.

Zakup nowoczesnego pojazdu stanowi istotne wzmocnienie potencjału ratowniczego gminy i przyczynia się do zwiększenia bezpieczeństwa mieszkańców oraz sprawniejszego reagowania na sytuacje kryzysowe.

Wszystkie jednostki OSP działające w Gminie Wierzbno posiadają do dyspozycji budynki strażnic oraz samochody bojowe. Więcej informacji na temat strażnic i sprzętu zawiera tabela dot. mienia komunalnego. Dużym wyzwaniem dla budżetu gminy jest zapewnienie odpowiedniego sprzętu, wyposażenia, wyszkolenia i utrzymania w gotowości bojowej jednostek Ochotniczych Straży Pożarnych działających na terenie gminy (zakup paliwa, ubezpieczenia, remonty i konserwacje samochodów). W miarę możliwości i posiadanych środków, przy współfinansowaniu z zewnątrz, również przez samych strażaków, rokrocznie udaje się wygospodarować budżet na ten cel.

W 2025 roku wydatki poniesione na funkcjonowanie jednostek OSP przeznaczone były na realizację bieżących zadań związanych z zapewnieniem gotowości operacyjnej oraz utrzymaniem właściwego poziomu bezpieczeństwa przeciwpożarowego.

Środki finansowe wykorzystano między innymi na zakup umundurowania i wyposażenia osobistego strażaków, sprzętu i akcesoriów pożarniczych, materiałów eksploatacyjnych, narzędzi oraz środków niezbędnych do prowadzenia działań ratowniczo-gaśniczych. Poniesiono również wydatki związane z przeglądami technicznymi, ubezpieczeniem pojazdów i sprzętu, remontami oraz bieżącą konserwacją samochodów pożarniczych i wyposażenia.

Istotną część wydatków stanowiły również środki przeznaczone na zakup paliwa, wypłatę ekwiwalentu za udział strażaków w działaniach ratowniczych i szkoleniach, organizację jubileuszu 100-lecia Ochotniczej Straży Pożarnej w Czerwoncu, a także zakup ciężkiego samochodu ratowniczo-gaśniczego dla Ochotniczej Straży Pożarnej w Krypach. Realizowane wydatki miały na celu utrzymanie sprawności technicznej jednostek, poprawę warunków pełnienia służby przez druhów oraz dalsze wzmocnienie potencjału ratowniczego OSP na terenie gminy.

Jednostki OSP z terenu gminy składają wnioski o dofinansowania i wsparcie rzeczowe za pośrednictwem Urzędu Gminy do różnych instytucji, takich jak m.in. Komenda Główna PSP, Wojewódzki Fundusz Ochrony Środowiska i Gospodarki Wodnej,

Ministerstwo Spraw Wewnętrznych i Administracji, Urząd Marszałkowski Województwa Mazowieckiego.

Istotnym elementem działalności jednostek jest także coroczny udział w zawodach sportowo-pożarniczych, które służą doskonaleniu sprawności fizycznej, umiejętności praktycznych oraz integracji środowiska strażackiego. Udział w tego rodzaju rywalizacji pozwala druhom na podnoszenie poziomu wykszolenia, wymianę doświadczeń oraz promocję aktywności i zaangażowania strażaków ochotników. W 2025 roku w gminnych zawodach sportowo-pożarniczych w Gałkach, gm. Grębków, jednostki z terenu gminy Wierzbno osiągnęły bardzo dobre wyniki. Pierwsze miejsce zajęła OSP Krypy, drugie miejsce przypadło OSP Wierzbno, a trzecie – OSP Czerwonka. Sukcesy te potwierdzają wysokie przygotowanie druhow oraz ich zaangażowanie w doskonalenie umiejętności. OSP Krypy, jako zwycięzca zawodów gminnych, reprezentowała gminę na XIV Powiatowych Zawodach Sportowo-Pożarniczych w Węgrowie, gdzie drużyna męska zajęła VII miejsce, natomiast drużyna żeńska znalazła się na podium zajmując I miejsce. Wyniki te świadczą o rosnącym poziomie wykszolenia jednostek i ich gotowości do działań operacyjnych.

Corocznie organizowany jest też Turniej Strażaków Ochotniczych Straży Pożarnych Powiatu Węgrowskiego w halową piłkę nożną, stanowiący ważny element integracji środowiska strażackiego oraz promocji aktywności sportowej wśród druhow. W 2025 roku, w wyniku przeprowadzonych eliminacji gminnych, Gminę Wierzbno reprezentowała drużyna z Ochotniczej Straży Pożarnej w Czerwonce, która wzięła udział w turnieju finałowym w Węgrowie, zajmując VII miejsce. Udział w zawodach był okazją do sportowej rywalizacji, wymiany doświadczeń oraz integracji druhow z jednostek OSP z terenu powiatu.

Jednostki OSP systematycznie uczestniczą w szkoleniach, kursach specjalistycznych oraz ćwiczeniach doskonalących organizowanych przez Państwową Straż Pożarną i inne uprawnione podmioty. Udział strażaków w szkoleniach pozwala na podnoszenie kwalifikacji, doskonalenie umiejętności praktycznych oraz utrzymanie wysokiego poziomu gotowości operacyjnej jednostek.

Regularne doskonalenie zawodowe druhow wpływa na skuteczność prowadzonych działań ratowniczo-gaśniczych, umożliwia sprawne reagowanie w

sytuacjach kryzysowych oraz zwiększa poziom bezpieczeństwa mieszkańców gminy. Szkolenia obejmują zarówno podstawowe zagadnienia z zakresu ochrony przeciwpożarowej, jak również specjalistyczne przygotowanie do prowadzenia działań ratownictwa technicznego, medycznego oraz działań związanych z usuwaniem skutków miejscowych zagrożeń.

X. Realizacja uchwał rady gminy Wierzbno

W roku 2025 odbyło się 10 sesji, podczas których zostało podjętych 60 uchwał, wszystkie z nich zostały zrealizowane bądź są w trakcie realizacji.

Lp.	TYTUŁ	Z DNIA
1	Uchwała Nr X/53/2025 ws. zmian w budżecie Gminy Wierzbno na 2025 rok	24.03.2025
2	Uchwała Nr X/54/2025 ws. uchwalenia Wieloletniej Prognozy Finansowej Gminy Wierzbno na lata 2025 - 2032	24.03.2025
3	Uchwała Nr X/55/2025 ws. zatwierdzenia planów pracy stałych komisji Rady Gminy Wierzbno na 2025 rok	24.03.2025
4	Uchwała Nr X/56/2025 ws. uchwalenia Programu współpracy Gminy Wierzbno z organizacjami pozarządowymi na 2025 rok	24.03.2025
5	Uchwała Nr X/57/2025 ws. zmiany uchwały Nr XXVI/94/09 Rady Gminy Wierzbno z dnia 6 marca 2009r. w sprawie określenia Regulaminu Wynagradzania nauczycieli zatrudnionych w szkołach i placówkach prowadzonych przez Gminę Wierzbno	24.03.2025
6	Uchwała Nr X/58/2025 ws. uchwalenia programu opieki nad zwierzętami bezdomnymi oraz zapobiegania bezdomności zwierząt na terenie gminy Wierzbno w 2025 roku	24.03.2025
7	Uchwała Nr X/59/2025 ws. uchwalenia Studium uwarunkowań i kierunków zagospodarowania przestrzennego Gminy Wierzbno	24.03.2025
8	Uchwała Nr X/60/2025 ws. wyrażenia zgody na nabycie budynku sklepu spożywczo-przemysłowego przez Gminę Wierzbno	24.03.2025
9	Uchwała Nr XI/61/2025 ws. zmian w budżecie Gminy Wierzbno na 2025 rok	31.03.2025
10	Uchwała Nr XI/62/2025 ws. zmiany Wieloletniej Prognozy Finansowej Gminy Wierzbno na lata 2025 - 2032	31.03.2025
11	Uchwała Nr XI/63/2025 ws. wyrażenia zgody na wyodrębnienie funduszu sołeckiego w budżecie gminy Wierzbno na 2026 rok	31.03.2025
12	Uchwała Nr XI/64/2025 ws. zasad udzielania dotacji celowych na zadania z zakresu ochrony środowiska na dofinansowanie kosztów budowy przyłączy do sieci wodociągowej	31.03.2025

13	Uchwała Nr XI/65/2025 ws. wyrażenia zgody na odpłatne nabycie nieruchomości przez Gminę Wierzbno	31.03.2025
14	Uchwała Nr XI/66/2025 ws. zarządzenia wyborów uzupełniających Sołtysa Sołectwa Wierzbno	31.03.2025
15	Uchwała Nr XII/67/2025 ws. zmian w budżecie Gminy Wierzbno na 2025 rok	29.04.2025
16	Uchwała Nr XII/68/2025 ws. zmiany Wieloletniej Prognozy Finansowej Gminy Wierzbno na lata 2025 - 2032	29.04.2025
17	Uchwała Nr XII/69/2025 ws. zasad udzielania dotacji celowych na zadania z zakresu ochrony środowiska na dofinansowanie kosztów budowy przyłączy do sieci wodociągowej	29.04.2025
18	Uchwała Nr XII/70/2025 ws. zatwierdzenia planów pracy stałych komisji Rady Gminy Wierzbno na 2025 rok	29.04.2025
19	Uchwała Nr XII/71/2025 ws. zarządzenia wyborów uzupełniających Sołtysa Sołectwa Wierzbno	29.04.2025
20	Uchwała Nr XIII/72/2025 ws. wotum zaufania dla Wójta Gminy Wierzbno	27.06.2025
21	Uchwała Nr XIII/73/2025 ws. zatwierdzenia rocznego sprawozdania finansowego Gminy Wierzbno wraz ze sprawozdaniem z wykonania budżetu za 2024 rok	27.06.2025
22	Uchwała Nr XIII/74/2025 ws. udzielenia absolutorium Wójtowi Gminy Wierzbno z tytułu wykonania budżetu za 2024 rok	27.06.2025
23	Uchwała Nr XIII/75/2025 ws. zmian w budżecie Gminy Wierzbno na 2025 rok	27.06.2025
24	Uchwała Nr XIII/76/2025 ws. zmiany Wieloletniej Prognozy Finansowej Gminy Wierzbno na lata 2025 - 2032	27.06.2025
25	Uchwała Nr XIII/77/2025 ws. stwierdzenia wygaśnięcia mandatu radnego z powodu niezłożenia w ustawowym terminie oświadczenia o swoim stanie majątkowym	27.06.2025
26	Uchwała Nr XIII/78/2025 ws. przyjęcia Oceny zasobów pomocy społecznej za rok 2024 dla Gminy Wierzbno	27.06.2025
27	Uchwała Nr XIII/79/2025 ws. wyrażenia zgody na zawarcie umów najmu nieruchomości i odstąpienie od przetargowego trybu zawarcia tych umów	27.06.2025

28	Uchwała Nr XIII/80/2025 ws. zmiany uchwały w sprawie zarządzenia poboru podatku od nieruchomości, rolnego i leśnego od osób fizycznych w drodze inkasa, wyznaczenia inkasentów oraz określenia wysokości wynagrodzenia za inkaso	27.06.2025
29	Uchwała Nr XIII/81/2025 zmieniająca uchwałę w sprawie zarządzenia poboru opłaty za gospodarowanie odpadami komunalnymi w drodze inkasa, wyznaczenia inkasentów oraz wysokości wynagrodzenia za inkaso	27.06.2025
30	Uchwała Nr XIV/82/2025 ws. zmian w budżecie Gminy Wierzbno na 2025 rok	31.07.2025
31	Uchwała Nr XIV/83/2025 ws. zmiany Wieloletniej Prognozy Finansowej Gminy Wierzbno na lata 2025 - 2032	31.07.2025
32	Uchwała Nr XIV/84/2025 ws. zaciągnięcia pożyczki z Wojewódzkiego Funduszu Ochrony Środowiska i Gospodarki Wodnej w Warszawie	31.07.2025
33	Uchwała Nr XIV/85/2025 ws. likwidacji Lokalnego Schroniska dla Bezdomnych	31.07.2025
34	Uchwała Nr XIV/86/2025 ws. zarządzenia wyborów Sołtysa i Rady Sołeckiej Sołectwa Adamów - Natolin	31.07.2025
35	Uchwała Nr XV/87/2025 ws. zmian w budżecie Gminy Wierzbno na 2025 rok	03.09.2025
36	Uchwała Nr XV/88/2025 ws. zmiany Wieloletniej Prognozy Finansowej Gminy Wierzbno na lata 2025 - 2032	03.09.2025
37	Uchwała Nr XV/89/2025 zmieniająca uchwałę w sprawie ustalenia Regulaminu określającego szczegółowe warunki udzielania pomocy dzieciom i młodzieży pobierającej naukę na terenie gminy Wierzbno, formy i zakres tej pomocy, w tym stypendia dla uzdolnionych uczniów oraz tryb postępowania w tych sprawach w ramach „Lokalnego programu wspierania edukacji uzdolnionych uczniów szkół z terenu Gminy Wierzbno”	03.09.2025
38	Uchwała Nr XV/90/2025 zmieniająca uchwałę w sprawie uchwalenia programu opieki nad zwierzętami bezdomnymi oraz zapobiegania bezdomności zwierząt na terenie Gminy Wierzbno w 2025 roku	03.09.2025
39	Uchwała Nr XV/91/2025 ws. uchwalenia Gminnego Programu Przeciwdziałania Przemocy Domowej oraz Ochrony Osób Doznających Przemocy Domowej Gminy Wierzbno na lata 2025 -2030	03.09.2025

40	Uchwała Nr XV/92/2025 ws. wyrażenia zgody na zawarcie umowy dzierżawy gruntu stanowiącego własność Gminy Wierzbno oraz na odstąpienie od obowiązku przetargowego trybu jej zawarcia	03.09.2025
41	Uchwała Nr XVI/93/2025 ws. zmian w budżecie Gminy Wierzbno na 2025 rok	23.09.2025
42	Uchwała Nr XVI/94/2025 ws. Wieloletniej Prognozy Finansowej Gminy Wierzbno na lata 2025 - 2032	23.09.2025
43	Uchwała Nr XVII/95/2025 ws. zmian w budżecie Gminy Wierzbno na 2025 rok	25.11.2025
44	Uchwała Nr XVII/96/2025 ws. Wieloletniej Prognozy Finansowej Gminy Wierzbno na lata 2025 - 2032	25.11.2025
45	Uchwała Nr XVII/97/2025 ws. obniżenia średniej ceny skupu żyta do celów wymiaru podatku rolnego na 2026 rok	25.11.2025
46	Uchwała Nr XVII/98/2025 ws. określenia wysokości stawek podatku od nieruchomości na 2026 rok	25.11.2025
47	Uchwała Nr XVII/99/2025 ws. zwolnień w podatku od nieruchomości	25.11.2025
48	Uchwała Nr XVII/100/2025 ws. określenia wysokości stawek podatku od środków transportowych	25.11.2025
49	Uchwała Nr XVII/101/2025 ws. uchwalenia Programu współpracy Gminy Wierzbno z organizacjami pozarządowymi na 2026 rok	25.11.2025
50	Uchwała Nr XVII/102/2025 ws. zmiany uchwały Nr VII/33/2024 Rady Gminy Wierzbno z dnia 5 listopada 2024 r. w sprawie uchwalenia Wieloletniego Programu Gospodarowania Mieszkaniowym Zasobem Gminy Wierzbno na lata 2024 – 2029	25.11.2025
51	Uchwała Nr XVII/103/2025 ws. zmiany uchwały w sprawie zarządzenia poboru podatku od nieruchomości, rolnego i leśnego od osób fizycznych w drodze inkasa, wyznaczenia inkasentów oraz określenia wysokości wynagrodzenia za inkaso	25.11.2025
52	Uchwała Nr XVII/104/2025 zmieniająca uchwałę w sprawie zarządzenia poboru opłaty za gospodarowanie odpadami komunalnymi w drodze inkasa, wyznaczenia inkasentów oraz wysokości wynagrodzenia za inkaso	25.11.2025

53	Uchwała Nr XVII/105/2025 ws. pokrycia części kosztów gospodarowania odpadami komunalnymi z dochodów własnych niepochodzących z pobranej opłaty za gospodarowanie odpadami komunalnymi	25.11.2025
54	Uchwała Nr XVII/106/2025 ws. uchwalenia Studium uwarunkowań i kierunków zagospodarowania przestrzennego Gminy Wierzbno	25.11.2025
55	Uchwała Nr XVIII/107/2025 ws. wyboru metody ustalenia opłaty za gospodarowanie odpadami komunalnymi oraz ustalenia wysokości stawki tej opłaty	02.12.2025
56	Uchwała Nr XIX/108/2025 ws. zmian w budżecie Gminy Wierzbno na 2025 rok	17.12.2025
57	Uchwała Nr XIX/109/2025 ws. zmiany Wieloletniej Prognozy Finansowej Gminy Wierzbno na lata 2025 - 2032.	17.12.2025
58	Uchwała Nr XIX/110/2025 ws. uchwalenia budżetu Gminy Wierzbno na 2026 rok	17.12.2025
59	Uchwała Nr XIX/111/2025 ws. uchwalenia Wieloletniej Prognozy Finansowej Gminy Wierzbno na lata 2026-2032.	17.12.2025
60	Uchwała Nr XIX/112/2025 ws. maksymalnej liczby zezwoleń na sprzedaż napojów alkoholowych na terenie gminy Wierzbno	17.12.2025

Wszystkie uchwały przyjęte przez Radę Gminy były zamieszczone w Biuletynie Informacji Publicznej. Wszystkie też zostały w terminie 7 dni od dnia uchwalenia przekazane do organów nadzoru, tj. Wojewody Mazowieckiego w zakresie zgodności z prawem oraz Regionalnej Izby Obrachunkowej w zakresie spraw finansowych. Podobnie jak w ubiegłych latach, najwięcej uchwał dotyczyło sfery około – budżetowej, tj. zmian w budżecie Gminy, zmian Wieloletniej Prognozy Finansowej, zatwierdzenia sprawozdania finansowego, stawek podatków i opłat lokalnych, a także udzielenia absolutorium Wójtowi Gminy z tytułu wykonania budżetu za 2024 rok.

XI. Współpraca z innymi społecznościami samorządowymi

Gmina Wierzbno jest członkiem niżej wymienionych stowarzyszeń i związków międzygminnych:

1. Międzygminny Związek Wodociągów i Kanalizacji Wiejskich w Węgrowie – od 1992 roku. Podstawowym kierunkiem działalności MZWIKW jest eksploatacja obiektów wodociągowych i kanalizacyjnych w gminach tworzących Związek, tzn. ich konserwację i bieżący nadzór nad urządzeniami mający zapewnić ich bezawaryjne, ekonomiczne i długotrwałe funkcjonowanie. Związek eksploatuje sieci wodociągowe i kanalizacyjne na terenie kilkunastu gmin położonych na obszarze kilku powiatów. W skład Zgromadzenia Związku Międzygminnego Wodociągów i Kanalizacji Wiejskich w Węgrowie wchodzi Burmistrzowie i Wójtowie Gmin członkowskich.

Związek eksploatuje niemalże całą sieć wodociągową na terenie gminy (oprócz miejscowości Majdan, która obsługiwana jest przez Zakład Gospodarki Komunalnej w Kałuszynie).

2. Lokalna Grupa Działania „Bądźmy Razem” z siedzibą w Węgrowie – od 2014 roku. Zasięg terytorialny LGD „Bądźmy Razem” obejmuje cały powiat węgrowski, tj. gminy: Grębków, Korytnica, Liw, Łochów, Miedzna, Sadowne, Stoczek, Wierzbno i miasto Węgrów oraz gminę Bielany z powiatu sokołowskiego.

Lokalna Grupa Działania (LGD) jest partnerstwem publiczno-prywatnym. Zrzesza przedstawicieli lokalnych organizacji z sektora publicznego, prywatnego i pozarządowego oraz mieszkańców danego obszaru wyznaczonego granicą gmin członkowskich. LGD dba o rozwój własnego regionu, promuje go, wykorzystuje lokalne zasoby. LGD działa na rzecz rozwoju obszarów wiejskich, uwzględniając ochronę oraz promocję środowiska naturalnego, krajobrazu i zasobów historyczno-kulturowych, rozwój turystyki oraz popularyzację i rozwój produkcji wyrobów regionalnych.

3. Związek Samorządów Polskich - od 2019 r.

Celem ZSP jest wspieranie idei samorządu terytorialnego oraz obrona wspólnych interesów podmiotów będących członkami stowarzyszenia, w szczególności poprzez:

inicjowanie, propagowanie i realizację wspólnych przedsięwzięć służących rozwojowi współpracy samorządów; prowadzenie działalności edukacyjno – doradczej, skierowanej do działających na rzecz jednostek samorządu terytorialnego osób, które pełnią funkcję w tych organach, osób pełniących funkcje w organach pomocniczych jednostek samorządu terytorialnego, osób zatrudnionych w administracji samorządowej. Celem działania członków stowarzyszenia jest również własne doskonalenie i dbanie o stały rozwój samorządowców różnego szczebla oraz dbałość o rodzinę, tradycję, historię lokalną i narodową tożsamość.

Podsumowanie

Przedstawiony Państwu raport podsumowuje działania Wójta Gminy Wierzbno w roku 2025, w szczególności realizację obowiązujących na terenie Gminy polityk, programów i uchwał Rady Gminy. Wskazujemy aktualną sytuację Gminy w szerokim spectrum jej funkcjonowania, raport stanowi również uzupełnienie sprawozdania z realizacji ubiegłorocznego budżetu gminy.

Niniejszy raport to również podziękowanie za współpracę radnym w roku 2025 roku sprawującym mandat w kadencji 2024-2029. Wierzymy, że nasze wspólne działania, przedsięwzięcia przyczynią się do dalszego rozwoju naszej wspólnoty lokalnej. Czas wyborów samorządowych był czasem szczególnym, powstawały różnego rodzaju wydarzenia sytuacje specyficzne dla tego czasu, jednakże kolejne miesiące, spotkania utwierdzają w przekonaniu, iż poprzez dialog, zrozumienie, wzajemne ustępstwa jesteśmy w stanie wypracować potrzebny dla gminy consensus. Przed nami kolejne ważne inwestycje – zakończenie budowy i uruchomienie żłobka, budowa wodociągów, modernizacje dróg, które przyczynią się do zwiększania atrakcyjności naszej małej ojczyzny. Czy obecnie działające stowarzyszenia, koła gospodyń wiejskich, ochotnicze straże pożarne w zupełności wystarczą jako lokalne formy aktywności. To tylko niektóre rzeczy nad którymi w najbliższej przyszłości warto się zastanowić.

Przedstawienie przedmiotowego raportu radnym i mieszkańcom rozpoczyna proces rozpatrzenia go przez Radę Gminy. Kolejne etapy to debata nad raportem oraz przeprowadzenie głosowania nad udzieleniem wójtowi wotum zaufania.

Zakończenie

Analiza danych zawartych w raporcie potwierdza, że 2025 r. był kolejnym rokiem, w którym realizowanych było wiele przedsięwzięć, które z pewnością podnoszą poziom życia mieszkańców oraz wpływają na rozwój gminy Wierzbno.

Podstawowym celem raportu było przedstawienie stanu i kondycji gminy w oparciu o budżet – jego dochody, wydatki na zadania samorządowe realizowane w roku 2025.

Analizując zebrane dane trzeba stwierdzić, iż miniony rok to czas stabilnej realizacji zadań gminy jak i przedsięwzięć, które służyły jej rozwojowi. Stabilna realizacja budżetu to solidny fundament, który stanowi finansowe bezpieczeństwo i daje możliwość planowania i wykonywania działań w różnych obszarach. Zrealizowane inwestycje przyczyniają się do polepszenia komfortu życia mieszkańców i zachęcają do inwestowania w naszej gminie. Mniejsze aniżeli w ostatnich latach środki zewnętrzne nie wynikają z braku aktywności gminy tylko zmiany ogólnokrajowych trendów, gdzie gros środków trafia do dużych aglomeracji zaś tak pożądane przez samorządy finansowanie z Krajowego Planu Odbudowy w dużej części dotyczy projektów miękkich. Nie ustajemy jednakże w szukaniu możliwości współfinansowania zewnętrznego czego przykładem było m.in. pozyskanie środków na zakup nowego pojazdu ratowniczo-gaśniczego dla Ochotniczej Straży Pożarnej w Krypach.

Jako Wójt Gminy Wierzbno zachęcam wszystkich mieszkańców do zapoznania się z raportem. Po lekturze zapraszam do rzetelnej debaty na temat stanu gminy w roku 2025, jestem otwarty na Państwa pomysły, sugestie czy też propozycje nowych rozwiązań. Aktywność mieszkańców gminy to podstawa do budowy odpowiedzialnej i rzetelnej samorządności -po prostu nic o nas bez nas.

Zachęcam Państwa do odwiedzania strony internetowej gminy gdzie znajdują Państwo szereg ciekawych informacji na temat bieżących działań samorządu, od kilku lat obrady Rady Gminy Wierzbno można śledzić na żywo w internecie, dobrze byłoby aby mieszkańcy na bieżąco śledzili prace Wójta, Radnych i urzędników, dla posiadających media społecznościowe wartościowe jest śledzenie profilu FB Gminy Wierzbno, gdzie w prosty sposób informujemy o bieżących wydarzeniach na terenie naszej małej ojczyzny. Wierzę, że każdemu z nas zależy na dobru wspólnym jakim jest gmina Wierzbno.